



รายงานการติดตาม และประเมินผลแผนพัฒนา

ประจำปีงบประมาณ พ.ศ. ๒๕๖๗



ฝ่ายปกครอง
สำนักปลัดเทศบาล
โทร. ๐๓๒ ๗๓๑ ๘๖๔ ต่อ ๑๐๑

เทศบาลตำบลบ้านชฎป่าหวาย
อำเภอสวนผึ้ง จังหวัดราชบุรี

คำนำ

ด้วยระเบียบกระทรวงมหาดไทยว่าด้วยการจัดทำแผนพัฒนาขององค์กรปกครองส่วนท้องถิ่น พ.ศ. ๒๕๔๘ และแก้ไขเพิ่มเติมถึง (ฉบับที่ ๓) พ.ศ. ๒๕๖๑ ได้กำหนดให้มีการดำเนินการติดตามและประเมินผลแผนพัฒนาขององค์กรปกครองส่วนท้องถิ่น โดยคณะกรรมการติดตามและประเมินผลแผนพัฒนามีหน้าที่ดำเนินการติดตามและประเมินผลแผนพัฒนาขององค์กรปกครองส่วนท้องถิ่น ซึ่งคณะกรรมการจะต้องดำเนินการกำหนดแนวทาง วิธีการในการติดตามและประเมินผลแผนพัฒนา ดำเนินการติดตามและประเมินผลแผนพัฒนา รายงานผล และเสนอความเห็นซึ่งได้จากการติดตามและประเมินผลแผนพัฒนาต่อผู้บริหารท้องถิ่น เพื่อให้ผู้บริหารท้องถิ่นเสนอต่อสภาท้องถิ่น และคณะกรรมการพัฒนาท้องถิ่น พร้อมทั้งประกาศผลการติดตามและประเมินผลแผนพัฒนาให้ประชาชนในท้องถิ่นทราบในที่เปิดเผยภายในสิบห้าวันนับแต่วันรายงานผลและเสนอความเห็นดังกล่าว และต้องปิดประกาศไว้เป็นระยะเวลาไม่น้อยกว่าสามสิบวัน โดยอย่างน้อยปีละหนึ่งครั้งภายในเดือนธันวาคมของทุกปี

ดังนั้น การติดตามและประเมินผลแผนพัฒนาถือเป็นเครื่องมือที่ช่วยในการปรับปรุงประสิทธิภาพในการดำเนินงาน และเป็นตัวบ่งชี้ว่าผลการดำเนินงานเป็นไปตามวัตถุประสงค์หรือบรรลุตามเป้าหมายหรือไม่ อย่างไร ถึงแม้ว่าองค์กรปกครองส่วนท้องถิ่นจะมีแผนพัฒนาท้องถิ่นที่ดีเท่าไรก็ตาม แต่ถ้าไม่สามารถบ่งชี้ถึงผลการดำเนินงานที่เกิดขึ้นได้ ก็ไม่สามารถที่จะบ่งถึงความสำเร็จของแผนพัฒนาท้องถิ่นได้ ดังนั้นองค์กรปกครองส่วนท้องถิ่น จึงจำเป็นต้องมีการติดตามและประเมินผลแผนพัฒนาขององค์กรปกครองส่วนท้องถิ่น

คณะกรรมการติดตามและประเมินผลแผนพัฒนาท้องถิ่น
เทศบาลตำบลบ้านชัยป่าหวาย
๒๐ พฤศจิกายน ๒๕๖๗

สารบัญ

ส่วนที่ ๑	บทนำ	หน้า
	๑. ความสำคัญของการติดตามและประเมินผล	๑
	๒. วัตถุประสงค์ของการติดตามและประเมินผล	๒
	๓. ขั้นตอนการติดตามและประเมินผล	๒
	๔. เครื่องมือการติดตามและประเมินผล	๕
	๕. ประโยชน์ของการติดตามและประเมินผล	๗
ส่วนที่ ๒	การติดตามและประเมินผล	
	๑. สรุปผลการติดตามและประเมินผล ปีงบประมาณ พ.ศ. ๒๕๖๗	๘
	๑.๑ ยุทธศาสตร์การพัฒนาท้องถิ่น	๘
	๑.๒ โครงการพัฒนาท้องถิ่น	๑๐
	๑.๓ ผลการดำเนินงานตามงบประมาณที่ได้รับและเบิกจ่ายงบประมาณ	๑๓
	๑.๔ ผลที่ได้รับจากการดำเนินงาน	๑๔
	๑.๕ ปัญหา อุปสรรค การดำเนินงานที่ผ่านมาและแนวทางการแก้ไข	๑๙
	๒. แนวทางการติดตามและประเมินผล ปีงบประมาณ พ.ศ. ๒๕๖๘	๒๐
	๒.๑ การติดตามและประเมินผลยุทธศาสตร์	๒๐
	๒.๒ การติดตามและประเมินผลโครงการ	๒๑
	๒.๓ กรอบและแนวทางในการติดตามและประเมินผล	๒๒
	๒.๔ กำหนดเครื่องมือที่ใช้ในการติดตามและประเมินผล	๒๓
	๒.๕ แบบสำหรับการติดตามและประเมินผล	๒๔
ส่วนที่ ๓	ผลการวิเคราะห์การติดตามและประเมินผล	
	๑. ผลการพิจารณาการติดตามและประเมินผลยุทธศาสตร์เพื่อความสอดคล้อง แผนพัฒนาท้องถิ่น	๒๗
	๑.๑ สรุปผลคะแนนประเมินผลยุทธศาสตร์	๒๗
	๑.๒ ข้อมูลสภาพทั่วไปและข้อมูลพื้นฐาน	๒๘
	๑.๓ การวิเคราะห์สภาวะการณ์และศักยภาพ	๒๙
	๑.๔ ยุทธศาสตร์	๒๙

	หน้า
๒. ผลการพิจารณาการติดตามและประเมินผลโครงการเพื่อความสอดคล้อง แผนพัฒนาท้องถิ่น	๓๑
๒.๑ สรุปผลคะแนนประเมินผลโครงการ	๓๑
๒.๒ การสรุปสถานการณ์การพัฒนา	๓๓
๒.๓ การประเมินผลการนำแผนพัฒนาท้องถิ่นไปปฏิบัติในเชิงปริมาณ	๓๓
๒.๔ การประเมินผลการนำแผนพัฒนาท้องถิ่นไปปฏิบัติในเชิงคุณภาพ	๓๓
๒.๕ ยุทธศาสตร์ กลยุทธ์ และแผนงานการพัฒนา	๓๔
๓. การวิเคราะห์เชิงปริมาณและคุณภาพ	๔๒
๓.๑ ข้อมูลทั่วไปของผู้ตอบแบบสอบถาม/สัมภาษณ์	๔๒
๓.๒ ความพึงพอใจต่อการดำเนินงาน	๔๘
๓.๓ แผนการดำเนินงาน	๔๙
๔. สรุปผลการวิเคราะห์การติดตามและประเมินผล	๕๐
ส่วนที่ ๔	
สรุปผล ข้อสังเกตและข้อเสนอแนะ	
๑. สรุปผลการพัฒนาท้องถิ่นในภาพรวม	๗๖
๑.๑ ความสำเร็จการพัฒนาตามยุทธศาสตร์	๗๖
๑.๒ การวัดผลในเชิงปริมาณและเชิงคุณภาพ	๘๒
๑.๓ ความสำเร็จการพัฒนาตามเป้าหมายและตามโครงการพัฒนาท้องถิ่น	๘๕
๑.๔ ผลสำเร็จที่วัดได้	๘๗
๒. ข้อเสนอแนะในการจัดทำแผนพัฒนาท้องถิ่นในอนาคต	๘๘
๒.๑ ผลกระทบนำไปสู่ออนาคต	๘๘
๒.๒ ข้อสังเกต	๘๙
๒.๓ ข้อเสนอแนะ	๘๙
๒.๔ ผลจากการพัฒนา	๘๙
๒.๕ ผลสรุปภาพรวม	๘๙

ภาคผนวก

๑. คำสั่งแต่งตั้งประธานและเลขานุการคณะกรรมการติดตามและประเมินผลแผนพัฒนาเทศบาลตำบลบ้านชัยป่าหวาย

๒. คำสั่งแต่งตั้งคณะกรรมการติดตามและประเมินผลแผนพัฒนาเทศบาลตำบลบ้านชัยป่าหวาย

๓. แบบสอบถามเพื่อติดตามและประเมินผลยุทธศาสตร์

๔. แบบประเมินความพึงพอใจต่อผลการดำเนินงาน (ภาพรวม)

ส่วนที่ ๑

บทนำ

๑. ความสำคัญของการติดตามและประเมินผล

การติดตาม (Monitoring) และ การประเมิน (Evaluation) เป็นกระบวนการที่แตกต่างกันมีจุดหมายไม่เหมือนกัน แต่กระบวนการทั้งสองมีความเกี่ยวข้องสัมพันธ์กัน และเมื่อนำแนวคิดและหลักการติดตามและประเมินผล (Monitoring and Evaluation) มาประสานใช้ด้วยกันอย่างเหมาะสม จะช่วยให้ผู้บริหารท้องถิ่น สมาชิกสภาท้องถิ่น พนักงานเทศบาล และพนักงานจ้าง สามารถกำกับดูแล ทบทวน และพัฒนางาน พัฒนาท้องถิ่นตามแผนงาน โครงการ ได้อย่างมีประสิทธิภาพและประสิทธิผล การติดตามและประเมินผลแผนพัฒนาท้องถิ่นของเทศบาลตำบลบ้านชัยภูมิจึงเป็นการติดตามผลที่ให้ความสำคัญ ดังนี้

๑.๑ ผลการปฏิบัติงานของผู้รับผิดชอบแต่ละแผนงาน โครงการเพื่อการพัฒนาหรือกิจกรรมต่าง ๆ ที่ดำเนินการหรือไม่ได้ดำเนินการตามแผนพัฒนาท้องถิ่นที่กำหนดไว้หรือไม่ รวมทั้งงบประมาณในการดำเนินงาน

๑.๒ ผลการใช้ปัจจัยหรือทรัพยากรต่าง ๆ ในการพัฒนา ตรวจสอบดูว่าแผนงาน โครงการเพื่อการพัฒนาได้รับปัจจัยหรือทรัพยากรทั้งด้านปริมาณ และคุณภาพตามระยะเวลาที่กำหนดไว้หรือไม่อย่างไร

๑.๓ ผลการดำเนินงาน ตรวจสอบดูว่าได้ผลตรงตามเป้าหมายที่กำหนดไว้หรือไม่เพียงใด มีปัญหาอุปสรรคอะไรบ้าง ทั้งในด้านการจัดทำแผนพัฒนาท้องถิ่น การดำเนินการตามแผนงานและโครงการเพื่อการพัฒนาท้องถิ่น และขั้นตอนต่าง ๆ ในการดำเนินการตามโครงการเพื่อการพัฒนาท้องถิ่น

๑.๔ ความสำคัญของการติดตามและประเมินแผนเป็นเครื่องมือสำคัญในการทดสอบผลการดำเนินงานตามภารกิจขององค์กรปกครองส่วนท้องถิ่นว่าดำเนินการได้ตามเป้าหมายที่กำหนดไว้หรือไม่ ทำให้ทราบ และกำหนดทิศทางการพัฒนาได้อย่างเป็นรูปธรรมและเกิดความชัดเจนที่จะทำให้ทราบถึงจุดแข็ง (strengths) จุดอ่อน (weaknesses) โอกาส (opportunities) ปัญหาหรืออุปสรรค (threats) ของแผนพัฒนาท้องถิ่น (พ.ศ. ๒๕๖๖ - ๒๕๗๐) โครงการ กิจกรรมต่าง ๆ ซึ่งอาจเกิดจากผู้บริหารท้องถิ่น สมาชิกสภาท้องถิ่น ปลัด/รองปลัดองค์กรปกครองส่วนท้องถิ่น ผู้บริหารระดับหัวหน้าสำนัก/ผู้อำนวยการกอง บุคลากรขององค์กรปกครองส่วนท้องถิ่น สภาพพื้นที่ และผู้มีส่วนเกี่ยวข้องเพื่อนำไปสู่การปรับปรุงแผนงาน โครงการพัฒนาให้เกิดความสอดคล้องกับสภาพพื้นที่แวดล้อมในสังคมภายใต้ความต้องการและความพึงพอใจของประชาชนในเขตเทศบาลตำบลบ้านชัยภูมิจึง

บทสรุปของความสำคัญ ในการไปสู่การวางแผนการพัฒนาในปีต่อ ๆ ไปเพื่อให้เกิดผลสัมฤทธิ์ เชิงคุณค่าในกิจการสาธารณะมากที่สุดและเมื่อพบจุดแข็งก็ต้องเร่งรีบดำเนินการและจะต้องมีความสุขุมรอบคอบในการดำเนินการขยายโครงการ งานต่าง ๆ ที่เป็นจุดแข็งและพึงรอโอกาสในการเสริมสร้างให้เกิดจุดแข็งนี้ และเมื่อพบปัญหาและอุปสรรคก็ต้องตั้งรับให้มั่น รอโอกาสที่จะดำเนินการและตั้งมั่นอย่างสุขุมรอบคอบพยายามลดถอยสิ่งที่เป็นปัญหาและอุปสรรค เมื่อพบจุดอ่อนต้องหยุดและถดถอยปัญหาลงให้ได้ ดำเนินการปรับปรุงให้ดีขึ้นตั้งรับให้มั่นเพื่อรอโอกาสและสุดท้ายเมื่อมีโอกาสก็จะต้องใช้พันธมิตรหรือผู้มีส่วนได้เสียในเทศบาลตำบลบ้านชัยภูมิจึงให้เกิดประโยชน์เพื่อดำเนินการขยายแผน โครงการ งานต่าง ๆ พร้อมการปรับปรุงและเร่งรีบดำเนินการ สิ่งเหล่านี้จะถูกค้นพบเพื่อให้เกิดการพัฒนาองค์กรปกครองส่วนท้องถิ่นโดยการติดตามและประเมินผลซึ่งส่งผลให้เกิดกระบวนการพัฒนาอย่างเข้มแข็งและมีความยั่งยืน เป็นไปตามเป้าหมายประสงค์ที่ตั้งไว้ได้อย่างดียิ่ง

๒. วัตถุประสงค์ของการติดตามและประเมินผล

การติดตามและประเมินผลแผนพัฒนาท้องถิ่นมุ่งค้นหาแผนงาน โครงการที่ได้ดำเนินการไปแล้วว่า สิ่งใดควรดำเนินการต่อไปตามวัตถุประสงค์ของแผนงาน โครงการ หรือศึกษาระหว่างดำเนินการตามโครงการ เพื่อการพัฒนาท้องถิ่นว่ามีปัญหาใดควรปรับปรุงเพื่อการบรรลุเป้าหมาย ติดตามและประเมินผลแผนงาน โครงการเพื่อการพัฒนาท้องถิ่นที่ไม่ได้ดำเนินการเป็นเพราะเหตุใด เกิดปัญหาจากเรื่องใด จึงได้กำหนดเป็น วัตถุประสงค์ ได้ดังนี้

๒.๑ เพื่อเป็นเครื่องมือในการบริหารราชการท้องถิ่นของเทศบาลตำบลบ้านซำหวาย ซึ่งจะช่วย ตอบสนองภารกิจตามอำนาจหน้าที่ของหน่วยงาน รวมทั้งปรับปรุงการปฏิบัติงานให้ดีขึ้น มีประสิทธิภาพและ ประสิทธิภาพ

๒.๒ เพื่อให้ทราบความก้าวหน้าการดำเนินงานตามระยะเวลาและเป้าหมายที่กำหนดไว้ สภาพผล การดำเนินงาน ตลอดจนปัญหา อุปสรรคในการพัฒนาท้องถิ่นตามภารกิจที่ได้กำหนดไว้

๒.๓ เพื่อเป็นข้อมูลสำหรับเร่งรัด ปรับปรุง แก้ไข ข้อบกพร่องของการดำเนินงาน โครงการ การยกเลิกโครงการที่ไม่เหมาะสมหรือหมดความจำเป็นของเทศบาลตำบลบ้านซำหวาย

๒.๔ เพื่อทราบถึงสถานภาพการบริหารการใช้จ่ายงบประมาณของเทศบาลตำบลบ้านซำหวาย

๒.๕ เพื่อสร้างความรับผิดชอบของผู้บริหารท้องถิ่น ปลัด/รองปลัดผู้บริหารระดับสำนัก/กอง ทุก ระดับของเทศบาลตำบลบ้านซำหวาย ที่จะต้องผลักดันให้การดำเนินงาน โครงการต่าง ๆ เป็นไป อย่างมีประสิทธิภาพ บรรลุวัตถุประสงค์กับให้เกิดประโยชน์กับผู้มีส่วนได้เสีย ผู้มีส่วนเกี่ยวข้อง ประชาชนใน ตำบลบ้านซำหวายหรือสังคมส่วนรวมมากที่สุด

๒.๖ เพื่อติดตามและประเมินผลการดำเนินงานตามตัวชี้วัดร้อยละความสำเร็จของปฏิบัติงาน ตามแผนงาน/โครงการของสำนัก/กอง/ฝ่ายต่าง ๆ ในปีงบประมาณ พ.ศ. ๒๕๖๗

๓. ขั้นตอนการติดตามและประเมินผล

ระเบียบกระทรวงมหาดไทยว่าด้วยการจัดทำแผนพัฒนาขององค์กรปกครองส่วนท้องถิ่น พ.ศ. ๒๕๔๘ แก้ไขเพิ่มเติมถึง (ฉบับที่ ๓) พ.ศ. ๒๕๖๑ ข้อ ๒๙ กำหนดว่า คณะกรรมการติดตามและประเมินผล แผนพัฒนาท้องถิ่น มีอำนาจหน้าที่ ดังนี้ (๑) กำหนดแนวทาง วิธีการในการติดตามและประเมินผลแผนพัฒนา (๒) ดำเนินการติดตามและประเมินผลแผนพัฒนา (๓) รายงานผลและเสนอความเห็นซึ่งได้จากการติดตามและ ประเมินผลแผนพัฒนาต่อผู้บริหารท้องถิ่นเพื่อให้ผู้บริหารท้องถิ่นเสนอต่อสภาท้องถิ่น และคณะกรรมการพัฒนา ท้องถิ่นพร้อมทั้งประกาศผลการติดตามและประเมินผลแผนพัฒนาให้ประชาชนในท้องถิ่นทราบในที่เปิดเผย ภายในสิบห้าวันนับแต่วันรายงานผลและเสนอความเห็นดังกล่าวและต้องปิดประกาศไว้เป็นระยะเวลาไม่น้อยกว่า สามสิบวันโดยอย่างน้อยปีละหนึ่งครั้งภายในเดือนธันวาคมของทุกปี (๔) แต่งตั้งคณะอนุกรรมการหรือ คณะทำงานเพื่อช่วยปฏิบัติงานตามที่เห็นสมควร

๓.๑ การดำเนินการติดตามและประเมินผล

คณะกรรมการติดตามและประเมินผลแผนพัฒนาท้องถิ่น มีจำนวน ๑๑ คน ประกอบด้วย

- ๑) สมาชิกสภาท้องถิ่นที่สภาท้องถิ่นคัดเลือก จำนวน ๓ คน
- ๒) ผู้แทนประชาคมท้องถิ่นที่ประชาคมท้องถิ่นคัดเลือก จำนวน ๒ คน
- ๓) ผู้แทนหน่วยงานที่เกี่ยวข้องที่ผู้บริหารท้องถิ่นคัดเลือก จำนวน ๒ คน

๔) หัวหน้าส่วนการบริหารที่คัดเลือกกันเอง จำนวน ๒ คน และผู้ทรงคุณวุฒิที่ผู้บริหารท้องถิ่น คัดเลือก จำนวน ๒ คน

คณะกรรมการติดตามและประเมินผลแผนพัฒนาท้องถิ่นขององค์กรปกครองส่วนท้องถิ่น ต้องดำเนินการให้การติดตามและประเมินผลแผนพัฒนาท้องถิ่นบรรลุวัตถุประสงค์ตามแผนพัฒนาท้องถิ่น ดังนี้

๑. ประชุมเพื่อกำหนดกรอบแนวทาง และวิธีการติดตามและประเมินผลแผนพัฒนาท้องถิ่น โดยการกำหนดกรอบ แนวทาง วิธีการ และห้วงเวลาให้เหมาะสมกับองค์กรปกครองส่วนท้องถิ่น

๒. ดำเนินการติดตามและประเมินพัฒนาท้องถิ่นตามกรอบแนวทาง วิธีการ และห้วงเวลาที่ กำหนด โดยสามารถติดตามและประเมินผลได้ตลอดระยะเวลา

๓. รายงานผลและเสนอความเห็นซึ่งได้จากการติดตามและประเมินผลแผนพัฒนาท้องถิ่น ต่อ ผู้บริหารท้องถิ่นเพื่อดำเนินการต่อไป

๓.๒ การกำหนดแนวทางและวิธีการ

คณะกรรมการติดตามและประเมินผลแผนพัฒนาท้องถิ่นขององค์กรปกครองส่วนท้องถิ่น ได้กำหนดการแบ่งขั้นตอนเพื่อเป็นการกำหนดแนวทางและวิธีการสำหรับการติดตามและประเมินผลแผนพัฒนา ขององค์กรปกครองส่วนท้องถิ่น ดังนี้

๑) การกำหนดวัตถุประสงค์และขอบเขตการติดตามและประเมินผล การติดตามยุทธศาสตร์ และโครงการเพื่อการพัฒนาท้องถิ่น จะเริ่มดำเนินการศึกษาและรวบรวมข้อมูลของโครงการที่จะติดตามว่ามี วัตถุประสงค์หลักอะไร มีการกำหนดการติดตามและประเมินผลไว้หรือไม่ (ซึ่งดูได้จากการกำหนดตัวชี้วัด : KPI) ถ้ากำหนดไว้แล้วมีความชัดเจนเพียงใด ใครเป็นผู้รับผิดชอบ ใครเป็นผู้ใช้ผลการติดตาม เป็นต้น จากนั้นศึกษาว่า ผู้ใช้ผลการติดตาม นำผลไปใช้ประโยชน์อย่างไร เมื่อใด ข้อมูลหลัก ๆ ที่ต้องการคืออะไร ต้องการให้รายงานผล อย่างไร มีข้อเสนอแนะในการติดตามผลอย่างไร ซึ่งการศึกษาดังกล่าวอาจใช้วิธีสัมภาษณ์และ/หรือสังเกตแล้วนำ ผลที่ได้มากำหนดเป็นวัตถุประสงค์และขอบเขตในการติดตาม

๒) วางแผนติดตามและประเมินผล จะนำวัตถุประสงค์และขอบเขตในการติดตามงานจากข้อ ๒.๑ มาวิเคราะห์ แล้วเขียนรายละเอียด ซึ่งประกอบด้วย ประเด็นหลัก ๆ คือ วัตถุประสงค์การติดตาม แหล่งข้อมูล เวลา ที่เก็บข้อมูล วิธีการเก็บรวบรวมข้อมูล และวิธีการวิเคราะห์ข้อมูล จากนั้นสร้างเครื่องมือ ซึ่ง ส่วนใหญ่จะเป็นแบบสัมภาษณ์หรือแบบสอบถาม กำหนดการทดลองและปรับปรุงเครื่องมือ

๓) ดำเนินการหรือปฏิบัติตามแผนพัฒนาท้องถิ่น เป็นการดำเนินการตามวัตถุประสงค์ และ ขั้นตอนที่ได้กำหนดไว้ ซึ่งสิ่งสำคัญที่ต้องการในขั้นนี้ คือ ข้อมูลจากแหล่งต่าง ๆ ดังนั้น แม้จะวางแผนพัฒนา ท้องถิ่นไว้ดีและได้ข้อมูลที่มีคุณภาพเพียงใดก็ตาม แต่ถ้าในเชิงปริมาณได้น้อยก็ต้องติดตามเพิ่มจนกว่าจะได้ครบ ขั้นต่ำตามที่กำหนดไว้ตามแผนพัฒนาท้องถิ่น

๔) การวิเคราะห์ข้อมูล เป็นการวิเคราะห์ตามวัตถุประสงค์ของการติดตามที่กำหนดไว้แต่ละ โครงการตามตัวชี้วัดที่กำหนดไว้ โดยอาจใช้วิธีการทางสถิติพื้นฐาน เช่น การแจกแจง ค่าร้อยละ ค่าเฉลี่ย ค่า เบี่ยงเบนมาตรฐาน จำนวน เป็นต้น หรืออาจใช้การวิเคราะห์แบบ Matrix การพรรณนาเปรียบเทียบ การเขียน Flow Chart การแสดงแผนภูมิแกนต์ (Gantt Chart) หรืออาจใช้หลาย ๆ วิธีประกอบกันตามความเหมาะสมของพื้นที่ องค์กรปกครองส่วนท้องถิ่น

๕) รายงานตามแบบแผนพัฒนาท้องถิ่นเป็นการรายงานให้ผู้เกี่ยวข้องทราบโดยรายงานตาม แบบ ที่กำหนดไว้ตามแผนพัฒนาท้องถิ่น ทั้งนี้ การรายงานผลการติดตามแผนงาน โครงการหนึ่ง ๆ อาจมีหลายลักษณะ ก็ได้ตามความเหมาะสมขององค์กรปกครองส่วนท้องถิ่น ในการรายงานผลการติดตามโครงการอาจเขียนเป็น

รายงาน เชิงเทคนิคซึ่งประกอบไปด้วยก็ได้ ความเป็นมาของโครงการที่จะติดตามโดยสรุปวัตถุประสงค์และประโยชน์ที่คาดว่าจะได้รับจากการติดตาม

๖) รายงานผล คณะกรรมการติดตามและประเมินผลแผนพัฒนาท้องถิ่น รายงานผลและเสนอความเห็นซึ่งได้จากการติดตามและประเมินผลแผนพัฒนาขององค์กรปกครองส่วนท้องถิ่นต่อผู้บริหารท้องถิ่น เพื่อให้ผู้บริหารท้องถิ่นเสนอต่อสภาท้องถิ่นและคณะกรรมการพัฒนาท้องถิ่นขององค์กรปกครองส่วนท้องถิ่น โดยอย่างน้อยปีละหนึ่งครั้งภายในเดือนธันวาคมของทุกปี

๗) การวินิจฉัยสั่งการ การนำเสนอเพื่อให้เกิดการเปลี่ยนแปลง ปรับปรุง แก้ไขที่ดี หลังจาก คณะกรรมการติดตามและประเมินผลแผนพัฒนาขององค์กรปกครองส่วนท้องถิ่นหรือผู้เกี่ยวข้องหรือผู้มีอำนาจในสำนัก กอง ฝ่ายต่าง ๆ ได้รับรายงานสรุปแล้วจะวินิจฉัย/สั่งการ เพื่อแก้ไขปัญหาที่ได้จากรายงานสรุป ซึ่งอาจกระทำโดยตรงหรือเสนอรายงานตามสายบังคับบัญชาก็ได้ตามความเหมาะสมต่อผู้บริหารท้องถิ่น

๓.๓ การรายงานผล

คณะกรรมการติดตามและประเมินผลแผนพัฒนาขององค์กรปกครองส่วนท้องถิ่นมีอำนาจหน้าที่ ในการรายงานผลและเสนอความเห็นซึ่งได้จากการติดตามและประเมินผลแผนพัฒนาต่อผู้บริหารท้องถิ่น เพื่อให้ผู้บริหารท้องถิ่นเสนอต่อสภาท้องถิ่นและคณะกรรมการพัฒนาขององค์กรปกครองส่วนท้องถิ่นโดยอย่างน้อยปีละหนึ่งครั้งภายในเดือนธันวาคมของทุกปี

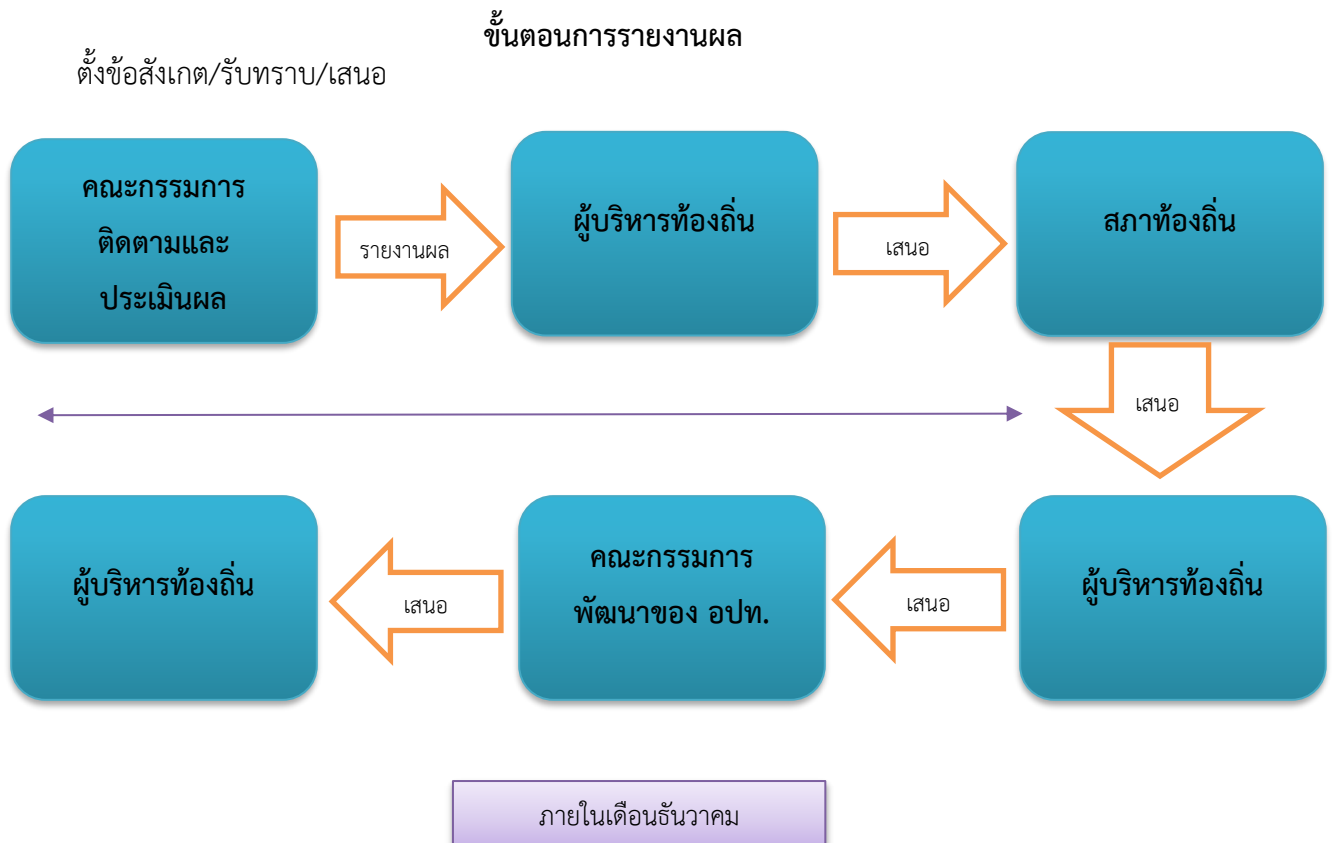

หมายเหตุ ประกาศผลการติดตามและประเมินผลแผนพัฒนาให้ประชาชนในตำบล/อปท. ทราบในที่เปิดเผยภายในสิบห้าวันนับแต่วันรายงานผลและเสนอความเห็นดังกล่าวและต้องปิดประกาศไว้เป็นระยะเวลาไม่น้อยกว่าสามสิบวัน

๔. เครื่องมือการติดตามและประเมินผล

เครื่องมือการติดตามและประเมินผลแผนพัฒนาท้องถิ่น (Monitoring and evaluation tools for local development plans) เป็นสิ่งของ วัสดุ อุปกรณ์หรือเทคนิควิธีการที่คณะกรรมการติดตามและประเมินผลแผนพัฒนาองค์กรปกครองส่วนท้องถิ่นใช้ในการเก็บข้อมูลการติดตามผลรวมทั้งโดยการพิจารณาเลือกใช้เครื่องมือและเทคนิควิธีการที่คณะกรรมการติดตามและประเมินผลแผนพัฒนาท้องถิ่นได้คิดสร้างไว้เพื่อใช้ในการติดตามและประเมินผล เช่น แบบสอบถามวัดทัศนคติ มาตรฐานประมาณค่า และวิธีการ เป็นต้น และหรือโดยการสร้างเครื่องมือการติดตามและประเมินผลแผนพัฒนาท้องถิ่นได้แก่ แบบสอบถาม (Questionnaires) แบบสัมภาษณ์ (Interview) และแบบสังเกตการณ์ (Observation) เป็นต้น โดยอาศัยสภาพพื้นที่ทั่วไป อำนาจหน้าที่ ภารกิจขององค์กรปกครองส่วนท้องถิ่นรวมถึงผู้มีส่วนได้เสียในท้องถิ่นรวมทั้งเกณฑ์มาตรฐานแบบต่าง ๆ ที่ได้กำหนดขึ้นหรือการนำไปทดลองใช้เพื่อปรับปรุงแก้ไขแล้ว จึงนำเครื่องมือการติดตามและประเมินผลแผนพัฒนาท้องถิ่นไปใช้ในการปฏิบัติงานจริงหรือภาคสนาม ดำเนินการสำรวจและเก็บข้อมูล วิเคราะห์ข้อมูล สรุปข้อมูลที่เป็นจริงต่อไป

๑. กรอบและแนวทางในการติดตามและประเมินผล

คณะกรรมการติดตามและประเมินผลแผนพัฒนาท้องถิ่นขององค์กรปกครองส่วนท้องถิ่นกำหนดกรอบและแนวทางในการติดตามและประเมินผล ดังนี้

๑.๑ กำหนดกรอบเวลา (Time & Time Frame) โดยกำหนดกรอบระยะเวลา ดังนี้

๑) ประชุมคณะกรรมการติดตามและประเมินผลแผนพัฒนาท้องถิ่นขององค์กรปกครองส่วนท้องถิ่นอย่างน้อยปีละ ๑ ครั้ง

๒) สรุปผลการติดตามและประเมินผลภาพรวมของการประชุมที่ผ่านมาทุกครั้ง

๓) รายงานผลและเสนอความเห็นซึ่งได้จากการติดตามและประเมินผลแผนพัฒนาต่อผู้บริหารท้องถิ่นภายในเดือนธันวาคม เพื่อให้ผู้บริหารท้องถิ่นเสนอสภาท้องถิ่นต่อไป

๑.๒ ความสอดคล้อง (Relevance) เป็นความสอดคล้องของยุทธศาสตร์ แผนงาน โครงการ (หรือผลผลิต) ที่ได้กำหนดขึ้นมีความสอดคล้องและนำไปกำหนดเป็นวิสัยทัศน์ขององค์กรปกครองส่วนท้องถิ่น

๑.๓ ความเพียงพอ (Adequacy) กำหนดทรัพยากรสำหรับการดำเนินการติดตามและประเมินผลประกอบด้วยคน เงิน วัสดุ อุปกรณ์ เครื่องมือในการปฏิบัติงานตามศักยภาพโดยนำเครื่องมือที่มีอยู่จริงในองค์กรปกครองส่วนท้องถิ่นมาปฏิบัติงาน

๑.๔ ความก้าวหน้า (Progress) กรอบของความก้าวหน้าแผนงาน โครงการต่าง ๆ จะวัดจากรายการที่เป็นโครงการในรอบ ๕ ปี วัดได้จากช่องปีงบประมาณและที่ผ่านมา โครงการที่ต่อเนื่องจากปีงบประมาณ ที่ผ่านมา

๑.๕ ประสิทธิภาพ (Efficiency) เป็นการติดตามและประเมินผลความสัมพันธ์กันระหว่างผลผลิตหรือผลที่ได้รับจริงกับทรัพยากรที่ถูกใช้ไปในการพัฒนาท้องถิ่นขององค์กรปกครองส่วนท้องถิ่นซึ่งสามารถวัดได้ ในเชิงปริมาณ ขนาด ความจุ พื้นที่ จำนวน ระยะเวลา เป็นต้น

๑.๖ ประสิทธิผล (Effectiveness) เป็นผลที่ได้จากประสิทธิภาพทำให้เกิดผลลัพธ์และผลผลิต (Outcome and Output) ซึ่งสามารถวัดได้ในเชิงปริมาณและเชิงคุณภาพหรือวัดได้เฉพาะเชิงคุณภาพ ซึ่งวัดเป็นความพึงพอใจหรือสิ่งที่ประชาชนชื่นชอบหรือการมีความสุข เป็นต้น

กำหนดแนวทางการวิเคราะห์สภาพแวดล้อมการติดตามและประเมินผลมีความจำเป็นที่จะต้องวิเคราะห์สภาพแวดล้อมขององค์กรปกครองส่วนท้องถิ่นทั้งในระดับหมู่บ้านและระดับตำบล และอาจรวมถึงอำเภอและจังหวัดด้วย เพราะมีความสัมพันธ์และปฏิสัมพันธ์ในเชิงการพัฒนาท้องถิ่นแบบองค์รวมของจังหวัดเดียวกัน

๒. ระเบียบ วิธีในการติดตามและประเมินผล

๒.๑ ระเบียบที่ใช้ในการติดตามและประเมินผล

ระเบียบกระทรวงมหาดไทยว่าด้วยการจัดทำแผนพัฒนาขององค์กรปกครองส่วนท้องถิ่น พ.ศ. ๒๕๔๘ แก้ไขเพิ่มเติมถึง (ฉบับที่ ๓) พ.ศ. ๒๕๖๑ มีองค์ประกอบที่ใช้ในการติดตามและประเมินผล ดังนี้

(๑) ข้อ ๒๘, ๒๙ และ ๓๐ ให้ผู้บริหารท้องถิ่นแต่งตั้งคณะกรรมการติดตามและประเมินผล แผนพัฒนาท้องถิ่น ซึ่งคณะกรรมการฯ ดำเนินการติดตามและประเมินผลแผนพัฒนาท้องถิ่นต่อผู้บริหารท้องถิ่นพร้อมทั้งประกาศผลการติดตามและประเมินผลแผนพัฒนาท้องถิ่นให้ประชาชนในท้องถิ่นทราบในที่เปิดเผยภายในสิบห้าวันนับแต่วันรายงานผลและเสนอความเห็นดังกล่าว และต้องปิดประกาศไว้เป็นระยะเวลาไม่น้อยกว่าสามสิบวันโดยอย่างน้อยปีละหนึ่งครั้งภายในเดือนธันวาคมของทุกปี หรือองค์กรปกครองส่วนท้องถิ่นอาจมอบให้หน่วยงานหรือบุคคลภายนอกดำเนินการหรือร่วมดำเนินการติดตามและการประเมินผลได้ตามความเหมาะสม

๒.๒ วิธีการในการติดตามและประเมินผล

วิธีการในการติดตามและประเมินผล มีวิธีการดังนี้

(๑) ติดตามและประเมินผลแผนพัฒนาท้องถิ่น (พ.ศ. ๒๕๖๖ – ๒๕๗๐)
(๒) ห้วงเวลาในการติดตามและประเมินผลภายในเดือนธันวาคม
(๓) ดำเนินการตรวจสอบในระหว่างการดำเนินโครงการพัฒนาและกิจกรรมที่ดำเนินการจริงทั้งหมดในพื้นที่ขององค์กรปกครองส่วนท้องถิ่นประจำปีงบประมาณนั้น ว่าสามารถเป็นไปตามเป้าหมายที่ตั้งไว้หรือไม่

- (๔) สรุปผลการดำเนินโครงการในแผนพัฒนา
- (๕) เปรียบเทียบผลการดำเนินงานในปีที่ผ่านมาและปีปัจจุบัน
- (๖) เสนอแนะความคิดเห็นที่ได้จากการติดตามและประเมินผล

๒.๓ เครื่องมือที่ใช้ในการติดตามและประเมินผล

(๑) แนวทางการพิจารณาการติดตามและประเมินผลยุทธศาสตร์เพื่อความสอดคล้องแผนพัฒนาท้องถิ่น

(๒) แนวทางการพิจารณาการติดตามและประเมินผลโครงการเพื่อความสอดคล้องแผนพัฒนาท้องถิ่น

- (๓) แบบการประเมินตนเอง
- (๔) แบบประเมินความพึงพอใจของประชาชน

๕. ประโยชน์ของการติดตามและประเมินผล

การติดตามและประเมินผลมีประโยชน์ที่สำคัญคือ การนำไปใช้แก้ไขปัญหาต่าง ๆ ระหว่างดำเนินโครงการ รองลงมาคือนำไปใช้สำหรับวางแผนการจัดทำแผนพัฒนาท้องถิ่นในอนาคต ประโยชน์ต่าง ๆ แยกเป็นหัวข้อได้ ดังนี้

๑. ได้ทราบถึงสถานภาพและสถานการณ์ต่าง ๆ ของการจัดทำแผนพัฒนาท้องถิ่นและการดำเนินการตามโครงการ ซึ่งจะทำให้วิธีการปฏิบัติดำเนินการไปแนวทางเดียวกัน

๒. ได้ทราบถึงข้อดี ข้อเสีย ข้อบกพร่องต่าง ๆ ตลอดจนปัจจัยที่ทำให้แผนพัฒนาท้องถิ่น และการดำเนินการตามโครงการพัฒนาท้องถิ่นมีปัญหา ทำให้สามารถแก้ไขได้ทุกจุด ตรงเป้าหมายอย่างทันท่วงที ทั้งในปัจจุบันและอนาคต

๓. ช่วยให้การใช้ทรัพยากรต่าง ๆ เกิดความประหยัด คุ่มค่าไม่เสียประโยชน์ ประหยัดเวลางบประมาณ และทรัพยากรในการดำเนินโครงการพัฒนาท้องถิ่น

๔. สามารถเก็บรวบรวม วิเคราะห์ข้อมูลต่าง ๆ ที่เกี่ยวกับรายละเอียด ความต้องการ สภาพปัญหาต่าง ๆ ที่จะนำไปจัดทำเป็นโครงการเพื่อพัฒนาท้องถิ่น เพื่อนำเสนอโครงการในเชิงสถิติหรือข้อมูลที่เป็นจริง ทำให้ได้รับความเชื่อถือและการยอมรับจากประชาชน ผู้มีส่วนได้เสีย หน่วยงานราชการ รัฐวิสาหกิจ องค์กรต่าง ๆ

๕. กระตุ้นให้ผู้ปฏิบัติงานและผู้เกี่ยวข้องกับการพัฒนาท้องถิ่น การจัดทำโครงการและรับผิดชอบโครงการ มีความสำนึกต่อหน้าที่ความรับผิดชอบ และกระตือรือร้นในการแก้ไข ตลอดจนปรับปรุงรายละเอียดเนื้อหา ข้อมูลให้เป็นปัจจุบันเสมอ

๖. การวินิจฉัย สั่งการ ผู้บริหารท้องถิ่น ปลัด/รองปลัด ผู้บริหารระดับสำนัก/กอง/ฝ่ายต่าง ๆ ของเทศบาลตำบลบ้านซำป่าหวาย สามารถวินิจฉัย สั่งการได้อย่างถูกต้อง ชัดเจน รัดกุมมีเหตุมีผลในการพัฒนาท้องถิ่นให้สอดคล้องกับสภาพความเป็นจริงและตามอำนาจหน้าที่ นอกจากนี้ยังสามารถกำหนดมาตรการต่าง ๆ สำหรับการปรับปรุงแก้ไขและป้องกันความผิดพลาดที่จะเกิดขึ้นได้

๗. ทำให้ภารกิจต่าง ๆ ของบุคลากรในเทศบาลตำบลบ้านซำป่าหวายแต่ละคน แต่ละสำนัก/กอง/ฝ่ายต่าง ๆ มีความสอดคล้องกัน ประสานการทำงานให้เป็นองค์รวมของหน่วยงาน ทำให้เป้าหมายของเทศบาลตำบลบ้านซำป่าหวายเกิดความสำเร็จตามเป้าหมายหลัก มีความสอดคล้องและเกิดประสิทธิภาพและประสิทธิผล

๘. สามารถรักษาคุณภาพของงานหรือภารกิจให้เป็นไปและตรงตามวัตถุประสงค์ของโครงการ กิจกรรม งานต่าง ๆ และประชาชนพึงพอใจเมื่อได้รับการบริการประชาชนในเขตเทศบาลตำบลบ้านซำป่าหวาย

ส่วนที่ ๒

การติดตามและประเมินผล

ปีงบประมาณ พ.ศ. ๒๕๖๗

๑. สรุปผลการติดตามและประเมินผล

๑.๑ ยุทธศาสตร์การพัฒนาท้องถิ่น

ก. วิสัยทัศน์ของเทศบาลตำบลบ้านขี้ป่าหวาย

เทศบาลตำบลบ้านขี้ป่าหวาย ได้กำหนดวิสัยทัศน์ (Vision) เพื่อแสดงสถานการณ์ในอนาคต ซึ่งเป็นจุดมุ่งหมายความคาดหวังที่ต้องการให้เกิดขึ้นในอนาคตข้างหน้า ซึ่งจะสามารถสะท้อนถึงสภาพการณ์ของท้องถิ่นในอนาคตอย่างรอบด้าน ภายใต้การเปลี่ยนแปลงของสภาพแวดล้อมด้านต่างๆ จึงได้กำหนดวิสัยทัศน์ คาดหวังที่จะให้เกิดขึ้นในอนาคต ดังนี้

“มุ่งมั่นให้บริการ พัฒนางานอย่างมีคุณภาพ”

ข. พันธกิจของเทศบาลตำบลบ้านขี้ป่าหวาย

- พัฒนาโครงสร้างพื้นฐานทุกระบบให้ได้มาตรฐานและครอบคลุม
- ส่งเสริมประเพณีและอนุรักษ์ศิลปวัฒนธรรม ประเพณีของท้องถิ่น
- พัฒนาการศึกษาและบริการสาธารณสุขให้มีคุณภาพและทันสมัย
- พัฒนาสิ่งแวดล้อมและทรัพยากรธรรมชาติอย่างยั่งยืน
- ปรับปรุงระบบการให้บริการประชาชนอย่างมีคุณภาพและเป็นธรรม
- ส่งเสริมการมีส่วนร่วมของประชาชนในทุกระดับ
- ส่งเสริมด้านสวัสดิการสังคม คนชรา เด็ก เยาวชน สตรี และผู้ด้อยโอกาส
- ส่งเสริมการเกษตรและเศรษฐกิจพอเพียง
- ส่งเสริมการท่องเที่ยวและกีฬา

ค. ยุทธศาสตร์การพัฒนาเทศบาลตำบลบ้านขี้ป่าหวาย

คณะกรรมการพัฒนาเทศบาลตำบลบ้านขี้ป่าหวายร่วมกับประชาคมท้องถิ่น ส่วนราชการ รัฐวิสาหกิจ รวมทั้งองค์กรต่างๆ ที่เกี่ยวข้อง ได้กำหนดยุทธศาสตร์การพัฒนาของเทศบาลตำบลบ้านขี้ป่าหวาย ๘ ด้าน โดยมีรายละเอียดดังนี้

- ยุทธศาสตร์ที่ ๑ การพัฒนาด้านคุณภาพชีวิตและสวัสดิการสังคม
 - ส่งเสริมคุณภาพชีวิตของประชาชนโดยยึดหลักความจำเป็นพื้นฐาน
 - พัฒนาคุณภาพชีวิตด้านจิตใจ คุณธรรมและจริยธรรม
 - ป้องกันและบรรเทาสาธารณภัย
- ยุทธศาสตร์ที่ ๒ การพัฒนาด้านระบบสาธารณูปโภค สาธารณูปการ และโครงสร้างพื้นฐาน
 - ก่อสร้างปรับปรุงบำรุงรักษาถนน สะพาน ทางเท้า ท่อระบายน้ำ
 - พัฒนาการจราจร และการจัดการขนส่ง
 - พัฒนาระบบไฟฟ้า
 - ก่อสร้างปรับปรุงและพัฒนาแหล่งน้ำเพื่อการอุปโภคบริโภค
 - พัฒนาการใช้ที่ดินและอาคาร

๓. ยุทธศาสตร์ที่ ๓ การพัฒนาด้านเสริมสร้างความเข้มแข็งของระบบเศรษฐกิจชุมชน
 - (๑) ส่งเสริมอาชีพและเพิ่มรายได้
๔. ยุทธศาสตร์ที่ ๔ การพัฒนาด้านทรัพยากรธรรมชาติ สิ่งแวดล้อม และพลังงาน
 - (๑) บริหารจัดการทรัพยากรธรรมชาติและพลังงาน
๕. ยุทธศาสตร์ที่ ๕ การพัฒนาด้านบริหารจัดการศึกษาและบริการสาธารณสุข
 - (๑) พัฒนาการศึกษาและการเรียนรู้
 - (๒) บริการสาธารณสุขมูลฐานและป้องกันควบคุมโรคทุกชนิด
๖. ยุทธศาสตร์ที่ ๖ การพัฒนาด้านการอนุรักษ์ศิลปวัฒนธรรมประเพณีท้องถิ่น
 - (๑) ส่งเสริมอนุรักษ์ศิลปวัฒนธรรม จารีตประเพณี ภูมิปัญญาท้องถิ่น
๗. ยุทธศาสตร์ที่ ๗ การพัฒนาด้านการให้บริการประชาชนตามหลักการบริหารจัดการที่ดี

โดยยึดหลักธรรมาภิบาล

- (๑) พัฒนาระบบการบริหารจัดการที่ดีและส่งเสริมประชาธิปไตย
 - (๒) ปรับปรุงและจัดหาเครื่องมือเครื่องใช้ วัสดุอุปกรณ์ ให้เพียงพอ
๘. ยุทธศาสตร์ที่ ๘ การพัฒนาด้านการท่องเที่ยว
 - (๑) ส่งเสริมและประชาสัมพันธ์การท่องเที่ยว
 - (๒) พัฒนากิจกรรมเด็ก เยาวชนและกีฬา

๑.๒ โครงการพัฒนาท้องถิ่น

ยุทธศาสตร์	ปี ๒๕๖๖		ปี ๒๕๖๗		ปี ๒๕๖๘		ปี ๒๕๖๙		ปี ๒๕๗๐		รวม ๕ ปี	
	จำนวนโครงการ	งบประมาณ (บาท)	จำนวนโครงการ	งบประมาณ (บาท)	จำนวนโครงการ	งบประมาณ (บาท)	จำนวนโครงการ	งบประมาณ (บาท)	จำนวนโครงการ	งบประมาณ (บาท)	จำนวนโครงการ	งบประมาณ (บาท)
ยุทธศาสตร์ที่ ๑ ด้านคุณภาพชีวิตและสวัสดิการสังคม												
แผนงานบริหารงานทั่วไป	๕	๕๔๐,๐๐๐	๔	๔๔๐,๐๐๐	๕	๕๔๐,๐๐๐	๕	๕๔๐,๐๐๐	๕	๕๔๐,๐๐๐	๒๕	๒,๗๐๐,๐๐๐
แผนงานการรักษาความสงบภายใน	๖	๕๗๐,๐๐๐	๗	๗๗๐,๐๐๐	๖	๕๗๐,๐๐๐	๖	๕๗๐,๐๐๐	๖	๕๗๐,๐๐๐	๓๐	๒,๘๕๐,๐๐๐
แผนงานการศึกษา	๑	๒๐,๐๐๐	๑	๒๐,๐๐๐	๑	๒๐,๐๐๐	๑	๒๐,๐๐๐	๑	๒๐,๐๐๐	๕	๑๐๐,๐๐๐
แผนงานสร้างความเข้มแข็งของชุมชน	๕	๓๒๐,๐๐๐	๖	๔๒๐,๐๐๐	๕	๓๒๐,๐๐๐	๕	๓๒๐,๐๐๐	๕	๓๒๐,๐๐๐	๒๕	๑,๖๐๐,๐๐๐
แผนงานเคหะและชุมชน			๑	๕๐๐,๐๐๐								
ยุทธศาสตร์ที่ ๒ ด้านระบบสาธารณสุข ปลอดภัย สาธารณูปการและโครงสร้างพื้นฐาน												
แผนงานอุตสาหกรรมและการโยธา	๑๓๙	๑๕๒,๐๙๕,๘๕๐	๑๔๕	๑๖๖,๓๓๑,๘๕๐	๑๓๙	๑๕๒,๐๙๕,๘๕๐	๑๓๙	๑๕๒,๐๙๕,๘๕๐	๑๓๙	๑๕๒,๐๙๕,๘๕๐	๖๙๕	๗๖๐,๔๗๙,๒๕๐
แผนงานการเกษตร			๒	๒๐๒,๐๐๐								
แผนงานบริหารงานทั่วไป	๓	๑,๓๐๐,๐๐๐	๓	๑,๓๐๐,๐๐๐	๓	๑,๓๐๐,๐๐๐	๓	๑,๓๐๐,๐๐๐	๓	๑,๓๐๐,๐๐๐	๑๕	๖,๕๐๐,๐๐๐
แผนงานการศึกษา	๑๒	๒,๑๔๒,๕๐๐	๑๒	๒,๑๔๒,๕๐๐	๑๒	๒,๑๔๒,๕๐๐	๑๒	๒,๑๔๒,๕๐๐	๑๒	๒,๑๔๒,๕๐๐	๖๐	๑๐,๗๑๒,๕๐๐
แผนงานรักษาความสงบภายใน	๑	๑๐๐,๐๐๐	๑	๑๐๐,๐๐๐	๑	๑๐๐,๐๐๐	๑	๑๐๐,๐๐๐	๑	๑๐๐,๐๐๐	๕	๕๐๐,๐๐๐
แผนงานงบกลาง	๑	๕๐,๐๐๐	๑	๕๐,๐๐๐	๑	๕๐,๐๐๐	๑	๕๐,๐๐๐	๑	๕๐,๐๐๐	๕	๒๕๐,๐๐๐
แผนงานเคหะและชุมชน			๒	๔๕๐,๐๐๐								
ยุทธศาสตร์ที่ ๓ ด้านเสริมสร้างความเข้มแข็งของระบบเศรษฐกิจชุมชน												
แผนงานสร้างความเข้มแข็งของชุมชน	๙	๕๒๐,๐๐๐	๑๑	๖๗๐,๐๐๐	๙	๕๒๐,๐๐๐	๙	๕๒๐,๐๐๐	๙	๕๒๐,๐๐๐	๔๕	๒,๖๐๐,๐๐๐
แผนงานสาธารณสุข			๑	๓๕,๐๐๐								
ยุทธศาสตร์ที่ ๔ ด้านทรัพยากรธรรมชาติและสิ่งแวดล้อมและพลังงาน												
แผนงานบริหารงานทั่วไป	๑	๓๐,๐๐๐	๑๑	๔,๐๒๐,๐๐๐	๑	๓๐,๐๐๐	๑	๓๐,๐๐๐	๑	๓๐,๐๐๐	๕	๑๕๐,๐๐๐

ยุทธศาสตร์	ปี ๒๕๖๖		ปี ๒๕๖๗		ปี ๒๕๖๘		ปี ๒๕๖๙		ปี ๒๕๗๐		รวม ๕ ปี	
	จำนวนโครงการ	งบประมาณ (บาท)	จำนวนโครงการ	งบประมาณ (บาท)	จำนวนโครงการ	งบประมาณ (บาท)	จำนวนโครงการ	งบประมาณ (บาท)	จำนวนโครงการ	งบประมาณ (บาท)	จำนวนโครงการ	งบประมาณ (บาท)
แผนงานรักษาความสงบภายใน	๑	๓๐,๐๐๐	๑	๓๐,๐๐๐	๑	๓๐,๐๐๐	๑	๓๐,๐๐๐	๑	๓๐,๐๐๐	๕	๑๕๐,๐๐๐
แผนงานสาธารณสุข	๘	๔,๕๕๐,๐๐๐	๔	๑,๖๒๐,๐๐๐	๘	๔,๕๕๐,๐๐๐	๘	๔,๕๕๐,๐๐๐	๘	๔,๕๕๐,๐๐๐	๔๐	๒๒,๗๕๐,๐๐๐
แผนงานเคหะและชุมชน			๔	๒,๙๓๐,๐๐๐								
ยุทธศาสตร์ที่ ๕ ด้านการบริหารจัดการศึกษาและบริการสาธารณสุข												
แผนงานการศึกษา	๖	๒,๗๐๐,๐๐๐	๙	๔,๖๒๐,๐๐๐	๖	๒,๗๐๐,๐๐๐	๖	๒,๗๐๐,๐๐๐	๖	๒,๗๐๐,๐๐๐	๓๐	๑๓,๕๐๐,๐๐๐
แผนงานสาธารณสุข	๑๙	๘๐๐,๐๐๐	๒๐	๘๕๐,๐๐๐	๑๙	๘๐๐,๐๐๐	๑๙	๘๐๐,๐๐๐	๑๙	๘๐๐,๐๐๐	๙๕	๔,๐๐๐,๐๐๐
แผนงานรักษาความสงบภายใน	๑	๒๐,๐๐๐	๑	๒๐,๐๐๐	๑	๒๐,๐๐๐	๑	๒๐,๐๐๐	๑	๒๐,๐๐๐	๕	๑๐๐,๐๐๐
แผนงานเคหะและชุมชน			๑	๑๐,๐๐๐								
ยุทธศาสตร์ที่ ๖ ด้านการอนุรักษ์ศิลปวัฒนธรรมประเพณีท้องถิ่น												
แผนงานบริหารงานทั่วไป	๑๑	๗๘๐,๐๐๐	๑๐	๗๘๐,๐๐๐	๑๑	๗๘๐,๐๐๐	๑๑	๗๘๐,๐๐๐	๑๑	๗๘๐,๐๐๐	๕๕	๓,๙๐๐,๐๐๐
แผนงานการศาสนา วัฒนธรรมและนันทนาการ			๖	๗๗๐,๐๐๐								
แผนงานการศึกษา	๗	๒,๘๗๐,๐๐๐	๑	๑๐,๐๐๐	๗	๒,๘๗๐,๐๐๐	๗	๒,๘๗๐,๐๐๐	๗	๒,๘๗๐,๐๐๐	๓๕	๑๔,๓๕๐,๐๐๐
ยุทธศาสตร์ที่ ๗ ด้านการให้บริการประชาชนตามหลักการบริหารจัดการที่ดีโดยยึดหลักธรรมาภิบาล												
แผนงานบริหารงานทั่วไป	๑๗	๑,๘๙๐,๐๐๐	๑๗	๑,๘๙๐,๐๐๐	๑๗	๑,๘๙๐,๐๐๐	๑๗	๑,๘๙๐,๐๐๐	๑๗	๑,๘๙๐,๐๐๐	๘๕	๙,๔๕๐,๐๐๐
แผนงานสร้างความเข้มแข็งของชุมชน	๒	๕๐,๐๐๐	๒	๕๐,๐๐๐	๒	๕๐,๐๐๐	๒	๕๐,๐๐๐	๒	๕๐,๐๐๐	๑๐	๒๕๐,๐๐๐
แผนงานงบกลาง	๓	๖,๖๒๔,๐๐๐	๓	๖,๙๒๔,๐๐๐	๓	๗,๒๒๔,๐๐๐	๓	๗,๕๒๔,๐๐๐	๓	๗,๘๒๔,๐๐๐	๑๕	๓๖,๑๒๐,๐๐๐
แผนงานสาธารณสุข	๑	๑๖๐,๐๐๐	๑	๑๖๐,๐๐๐	๑	๑๖๐,๐๐๐	๑	๑๖๐,๐๐๐	๑	๑๖๐,๐๐๐	๕	๘๐๐,๐๐๐
แผนงานเคหะและชุมชน	๒	๒๐๐,๐๐๐	๒	๒๐๐,๐๐๐	๒	๒๐๐,๐๐๐	๒	๒๐๐,๐๐๐	๒	๒๐๐,๐๐๐	๑๐	๑,๐๐๐,๐๐๐
ยุทธศาสตร์ที่ ๘ ด้านการท่องเที่ยวและกีฬา												
แผนงานบริหารงานทั่วไป	๔	๑,๙๗๐,๐๐๐	๓	๓๗๐,๐๐๐	๔	๑,๙๗๐,๐๐๐	๔	๑,๙๗๐,๐๐๐	๔	๑,๙๗๐,๐๐๐	๒๐	๙,๘๕๐,๐๐๐
แผนงานอุตสาหกรรมและการโยธา	๓	๒,๓๐๐,๐๐๐	๔	๒,๖๐๐,๐๐๐	๓	๒,๓๐๐,๐๐๐	๓	๒,๓๐๐,๐๐๐	๓	๒,๓๐๐,๐๐๐	๑๕	๑๑,๕๐๐,๐๐๐

ยุทธศาสตร์	ปี ๒๕๖๖		ปี ๒๕๖๗		ปี ๒๕๖๘		ปี ๒๕๖๙		ปี ๒๕๗๐		รวม ๕ ปี	
	จำนวนโครงการ	งบประมาณ (บาท)	จำนวนโครงการ	งบประมาณ (บาท)	จำนวนโครงการ	งบประมาณ (บาท)	จำนวนโครงการ	งบประมาณ (บาท)	จำนวนโครงการ	งบประมาณ (บาท)	จำนวนโครงการ	งบประมาณ (บาท)
แผนงานการศาสนา วัฒนธรรม และนันทนาการ	๘	๖๓๐,๐๐๐	๑๑	๘๓๐,๐๐๐	๘	๖๓๐,๐๐๐	๘	๖๓๐,๐๐๐	๘	๖๓๐,๐๐๐	๔๐	๓,๑๕๐,๐๐๐
รวมทั้งสิ้น	๒๗๖	๑๘๓,๒๖๒,๓๕๐	๓๐๘	๑๔๒,๐๑๔,๓๕๐	๒๗๖	๑๘๓,๘๖๒,๓๕๐	๒๗๖	๑๘๔,๑๖๒,๓๕๐	๒๗๖	๑๘๔,๔๖๒,๓๕๐	๑,๓๘๐	๙๑๙,๓๑๑,๗๕๐

ข้อมูล : แผนพัฒนาท้องถิ่น (พ.ศ. ๒๕๖๖ – ๒๕๗๐)

ณ วันที่ ๑๒ กรกฎาคม ๒๕๖๔

๑.๓ ผลการดำเนินงานตามงบประมาณที่ได้รับและการเบิกจ่ายงบประมาณ

ยุทธศาสตร์	ปี พ.ศ. ๒๕๖๗	
	โครงการ	งบประมาณ
ยุทธศาสตร์ที่ ๑ การพัฒนาด้านคุณภาพชีวิตและสวัสดิการสังคม	๖	๘๙๒,๐๐๐
ยุทธศาสตร์ที่ ๒ การพัฒนาด้านระบบสาธารณสุขปโภคสาธารณสุขการ และโครงสร้างพื้นฐาน	๙	๓,๔๗๐,๐๐๐
ยุทธศาสตร์ที่ ๓ การพัฒนาด้านเสริมสร้างความเข้มแข็งของระบบเศรษฐกิจชุมชน	๑	๕๐,๐๐๐
ยุทธศาสตร์ที่ ๔ การพัฒนาด้านทรัพยากรธรรมชาติสิ่งแวดล้อมและพลังงาน	๒	๑๖๐,๐๐๐
ยุทธศาสตร์ที่ ๕ การพัฒนาด้านการบริหารจัดการศึกษาและบริการสาธารณสุข	๑๖	๒,๑๒๘,๐๐๐
ยุทธศาสตร์ที่ ๖ การพัฒนาด้านการอนุรักษ์ศิลปวัฒนธรรม ประเพณีท้องถิ่น	๗	๘๙๐,๐๐๐
ยุทธศาสตร์ที่ ๗ การพัฒนาด้านการให้บริการประชาชนตามหลักการบริหารจัดการที่ดีโดยยึดหลักธรรมาภิบาล	๑๑	๖,๘๑๗,๗๐๐
ยุทธศาสตร์ที่ ๘ การพัฒนาด้านการท่องเที่ยวและกีฬา	๙	๙๔๗,๐๐๐
รวม	๖๑	๑๕,๓๕๔,๗๐๐

จำนวนโครงการที่บรรจุอยู่ในเทศบัญญัติงบประมาณรายจ่ายประจำปีงบประมาณ พ.ศ. ๒๕๖๗

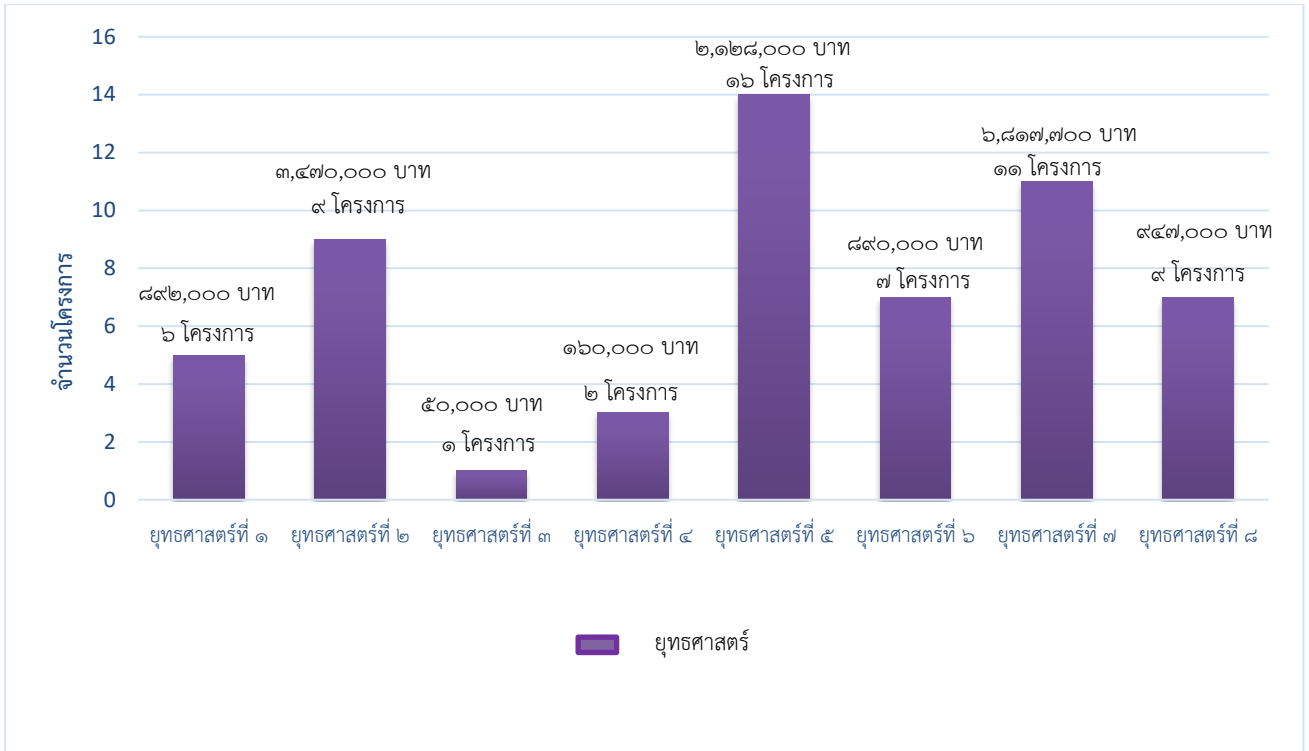

แผนภูมิแสดงโครงการและงบประมาณที่ได้รับ

(ที่มา : แผนการดำเนินงานประจำปีงบประมาณ พ.ศ. ๒๕๖๗ และที่เพิ่มเติมของเทศบาลตำบลบ้านชัยป่าหวาย)

๑.๔ ผลที่ได้รับจากการดำเนินงาน

ลำดับ	ชื่อ/รายละเอียดโครงการ	งบประมาณ (ทำสัญญา)	ผลการดำเนินงาน	ข้อเสนอแนะ
	ยุทธศาสตร์ที่ ๑ ด้านคุณภาพชีวิตและสวัสดิการสังคม			
๑	โครงการพัฒนาคุณธรรม จริยธรรม	๑๐,๐๐๐ (๙,๙๕๐)	เป็นไปตามแผนการดำเนินงาน	ไม่มีข้อเสนอแนะ
๒	โครงการส่งเสริมและพัฒนาศักยภาพผู้สูงอายุ ผู้พิการและผู้ด้อยโอกาส และประชาชนทั่วไปในเขตเทศบาล	๒๐๗,๐๐๐ (๑๙๖,๕๖๐)	เป็นไปตามแผนการดำเนินงาน	ไม่มีข้อเสนอแนะ
๓	โครงการฝึกอบรมและทบทวนอาสาสมัครป้องกันภัยฝ่ายพลเรือน(อปพร.)	๓๐,๐๐๐	ไม่ได้ดำเนินการ	-
๔	โครงการจัดซื้อกล้องวงจรปิดพร้อมติดตั้งในเขตเทศบาล	๑๕๐,๐๐๐	ไม่ได้ดำเนินการ	-
๕	โครงการฝึกอบรมการป้องกันและระงับอัคคีภัยในสถานศึกษา	๑๐,๐๐๐	ไม่ได้ดำเนินการ	-

ลำดับ	ชื่อ/รายละเอียดโครงการ	งบประมาณ (ทำสัญญา)	ผลที่ได้รับจากการ ดำเนินงาน	ข้อเสนอแนะ
๖	กล้องโทรทัศน์วงจรปิด ยุทธศาสตร์ที่ ๒ ด้านสาธารณูปโภค สาธารณูปการและโครงสร้างพื้นฐาน	๔๘๕,๐๐๐ (๔๘๕,๐๐๐)	เป็นไปตามแผนการ ดำเนินงาน	กั้นเงินงบประมาณ รายจ่าย กรณียังมีได้ก่อน นี้ผู้กพัน
๗	โครงการก่อสร้างถนน คสล.ข้างบ้านนายสนั่น (ต่อจากเดิม)	๕๐๐,๐๐๐	เป็นไปตามแผนการ ดำเนินงาน	ได้รับการสนับสนุน งบประมาณจาก จังหวัดราชบุรี
๘	โครงการก่อสร้างถนนคสล.ข้างวัดซ่งป่าหวาย	๓๓๘,๐๐๐ (๓๒๗,๐๐๐)	เป็นไปตามแผนการ ดำเนินงาน	ไม่มีข้อเสนอแนะ
๙	โครงการก่อสร้างถนนคอนกรีตเสริมเหล็กถนน เทศบาล(ซอยบ้านนายมณเฑียร ไพบูลย์)	๒๔๘,๐๐๐ (๒๐๖,๐๐๐)	เป็นไปตามแผนการ ดำเนินงาน	ไม่มีข้อเสนอแนะ
๑๐	โครงการก่อสร้างถนนคอนกรีตถนนบ้านเขานาน	๔๒๔,๐๐๐	ไม่ได้ดำเนินการ	-
๑๑	โครงการปรับปรุงถนนลาดยางแอสฟัลท์ติก คอนกรีตซอย ๑ (GSM)	๕๐๐,๐๐๐ (๔๙๙,๐๐๐)	เป็นไปตามแผนการ ดำเนินงาน	ไม่มีข้อเสนอแนะ
๑๒	โครงการปรับปรุงถนนลาดยางแอสฟัลท์ติก คอนกรีตซอยบ้านลุงเป๋ม	๓๖๐,๐๐๐ (๓๕๖,๐๐๐)	เป็นไปตามแผนการ ดำเนินงาน	ไม่มีข้อเสนอแนะ
๑๓	โครงการปรับปรุงต่อเติมและหรือซ่อมแซม ครุภัณฑ์ที่ดินและสิ่งก่อสร้างที่อยู่ในความ รับผิดชอบของเทศบาลตำบลบ้านซ่งป่าหวาย	๕๐๐,๐๐๐ (๕๐๐,๐๐๐)	เป็นไปตามแผนการ ดำเนินงาน	กั้นเงินงบประมาณ รายจ่าย กรณียังมีได้ ก่อนนี้ผู้กพัน
๑๔	โครงการปรับปรุงซ่อมแซมอาคารศูนย์บริการ นักท่องเที่ยว	๑๐๐,๐๐๐ (๑๐๐,๐๐๐)	เป็นไปตามแผนการ ดำเนินงาน	กั้นเงินงบประมาณ รายจ่าย กรณียังมีได้ ก่อนนี้ผู้กพัน
๑๕	โครงการปรับปรุงสวนสาธารณะประโยชน์อ่างเก็บ น้ำบ้านซ่งป่าหวาย หมู่ ๑ (ประชาคมร่วมใจ พัฒนา)	๕๐๐,๐๐๐ (๔๙๙,๐๐๐)	เป็นไปตามแผนการ ดำเนินงาน	ไม่มีข้อเสนอแนะ
	ยุทธศาสตร์ที่ ๓ ด้านการเสริมสร้างความ เข้มแข็งของระบบเศรษฐกิจชุมชน			
๑๖	โครงการส่งเสริมอาชีพกลุ่มสตรี ผู้สูงอายุและ ประชาชนทั่วไปในเขตเทศบาล	๕๐,๐๐๐ (๔๙,๙๓๐)	เป็นไปตามแผนการ ดำเนินงาน	ไม่มีข้อเสนอแนะ

ลำดับ	ชื่อ/รายละเอียดโครงการ	งบประมาณ (ทำสัญญา)	ผลที่ได้รับจากการ ดำเนินงาน	ข้อเสนอแนะ
	ยุทธศาสตร์ที่ ๔ ด้านทรัพยากรธรรมชาติ สิ่งแวดล้อมและพลังงาน			
๑๗	โครงการปรับปรุงสถานที่ทิ้งขยะ	๑๕๐,๐๐๐ (๑๔๙,๐๐๐)	เป็นไปตามแผนการ ดำเนินการ	ไม่มีข้อเสนอแนะ
๑๘	โครงการทำความสะอาดท่อระบายน้ำในเขต เทศบาล	๑๐,๐๐๐	ไม่ได้ดำเนินการ	-
	ยุทธศาสตร์ที่ ๕ ด้านการจัดการศึกษาและ บริการสาธารณสุข			
๑๙	โครงการแหล่งเรียนรู้สู่ศูนย์พัฒนาเด็กเล็ก	๒๐,๐๐๐	ไม่ได้ดำเนินการ	-
๒๐	โครงการสนับสนุนค่าใช้จ่ายการบริหาร สถานศึกษา	๕๓๒,๐๐๐ (๓๗๖,๓๔๐)	เป็นไปตามแผนการ ดำเนินงาน	ไม่มีข้อเสนอแนะ
๒๑	โครงการสายใยสัมพันธ์สู่การเรียนรู้	๕๐,๐๐๐	ไม่ได้ดำเนินการ	-
๒๒	อุดหนุนอาหารกลางวันโรงเรียนสังกัด สพฐ. ใน เขตพื้นที่	๑,๑๖๖,๐๐๐ (๑,๑๓๔,๗๑๖)	เป็นไปตามแผนการ ดำเนินงาน	ไม่มีข้อเสนอแนะ
๒๓	โครงการ “ที่อ่านหนังสือท้องถิ่นรักการอ่าน”	๒๐,๐๐๐	ไม่ได้ดำเนินการ	-
๒๔	โครงการรณรงค์ป้องกันและแก้ไขปัญหาโรค เอดส์และโรคติดต่อทางเพศสัมพันธ์	๑๐,๐๐๐	ไม่ได้ดำเนินการ	-
๒๕	โครงการป้องกันและควบคุมโรคไข้เลือดออก	๑๐,๐๐๐	ไม่ได้ดำเนินการ	-
๒๖	โครงการรณรงค์ป้องกันโรคพิษสุนัขบ้า และ ควบคุมประชากรสุนัขและแมว	๕๐,๐๐๐ (๓๔,๕๑๐)	เป็นไปตามแผนการ ดำเนินงาน	ไม่มีข้อเสนอแนะ
๒๗	โครงการรณรงค์ป้องกันและแก้ไขปัญหา ยาเสพติด	๑๐,๐๐๐	ไม่ได้ดำเนินการ	-
๒๘	โครงการรณรงค์สุขาภิบาลอาหาร อาหารสะอาด ปลอดภัย (Clean Food Good Taste)	๑๐,๐๐๐	ไม่ได้ดำเนินการ	-

ลำดับ	ชื่อ/รายละเอียดโครงการ	งบประมาณ (ทำสัญญา)	ผลที่ได้รับจากการ ดำเนินงาน	ข้อเสนอแนะ
๒๙	โครงการสัตว์ปลอดโรคคนปลอดภัยจากโรคพิษ สุนัขบ้าตามพระปณิธานของสมเด็จพระเจ้าน้อง นางเธอ เจ้าฟ้าจุฬาภรณวลัยลักษณ์ อัครราช กุมารีกรมพระศรีสวางควัฒนวรขัตติยราชนารี	๒๐,๐๐๐ (๑๙,๐๐๐)	เป็นไปตามแผนการ ดำเนินงาน	ไม่มีข้อเสนอแนะ
๓๐	โครงการอบรมทัศนศึกษาดูงานอาสาสมัคร สาธารณสุขชุมชน(อสม.)และจิตอาสาชุมชน	๕๐,๐๐๐	ไม่ได้ดำเนินการ	-
๓๑	โครงการออกกำลังกายเพื่อสุขภาพ	๕,๐๐๐	ไม่ได้ดำเนินการ	-
๓๒	โครงการอาสาสมัครท้องถิ่นรักโลก	๑๕,๐๐๐ (๑๓,๕๖๐)	เป็นไปตามแผนการ ดำเนินงาน	ไม่มีข้อเสนอแนะ
๓๓	เครื่องออกกำลังกาย	๑๐๐,๐๐๐	ไม่ได้ดำเนินการ	-
๓๔	โครงการกำจัดวัชพืช	๖๐,๐๐๐ (๖๐,๐๐๐)	เป็นไปตามแผนการ ดำเนินงาน	ไม่มีข้อเสนอแนะ
ยุทธศาสตร์ที่ ๖ ด้านการอนุรักษ์ ศิลปวัฒนธรรมประเพณีท้องถิ่น				
๓๕	ค่าใช้จ่ายในการจัดงานวันสำคัญต่าง ๆ	๑๐๐,๐๐๐ (๗๔,๔๑๐)	เป็นไปตามแผนการ ดำเนินงาน	ไม่มีข้อเสนอแนะ
๓๖	โครงการงานประเพณีไทยตะนาวศรี	๓๐,๐๐๐ (๒๗,๖๐๕)	เป็นไปตามแผนการ ดำเนินงาน	ไม่มีข้อเสนอแนะ
๓๗	โครงการวันท้องถิ่นไทย	๕๐,๐๐๐ (๔๘,๓๗๕)	เป็นไปตามแผนการ ดำเนินงาน	ไม่มีข้อเสนอแนะ
๓๘	โครงการเผยแพร่ผลงานทางวิชาการ ศิลปะและ ปัจฉมนิเทศเด็กนักเรียนศูนย์พัฒนาเด็กเล็ก	๑๐,๐๐๐	ไม่ได้ดำเนินการ	-
๓๙	โครงการจัดงานประเพณีวันสงกรานต์และวัน ผู้สูงอายุ	๑๕๐,๐๐๐ (๑๔๘,๓๑๔)	เป็นไปตามแผนการ ดำเนินงาน	ไม่มีข้อเสนอแนะ
๔๐	โครงการจัดงานประเพณีลอยกระทง	๒๕๐,๐๐๐ (๒๔๙,๕๘๕)	เป็นไปตามแผนการ ดำเนินงาน	ไม่มีข้อเสนอแนะ
๔๑	โครงการจัดงานประเพณีแห่เทียนพรรษา	๓๐๐,๐๐๐ (๒๙๙,๘๔๐)	เป็นไปตามแผนการ ดำเนินงาน	ไม่มีข้อเสนอแนะ

ลำดับ	ชื่อ/รายละเอียดโครงการ	งบประมาณ (ทำสัญญา)	ผลที่ได้รับจากการ ดำเนินงาน	ข้อเสนอแนะ
	ยุทธศาสตร์ที่ ๗ ด้านการให้บริการประชาชน ตามหลักการบริหารจัดการที่ดีโดยยึดหลัก ธรรมาภิบาล			
๔๒	เบี้ยยังชีพผู้สูงอายุ	๕,๔๐๖,๐๐๐ (๕,๒๖๙,๘๐๐)	เป็นไปตามแผนการ ดำเนินงาน	ไม่มีข้อเสนอแนะ
๔๓	เบี้ยยังชีพความพิการ	๘๑๖,๐๐๐ (๖๘๗,๖๐๐)	เป็นไปตามแผนการ ดำเนินงาน	ไม่มีข้อเสนอแนะ
๔๔	เบี้ยยังชีพผู้ป่วยเอดส์	๓๖,๐๐๐ (๑๘,๐๐๐)	เป็นไปตามแผนการ ดำเนินงาน	ไม่มีข้อเสนอแนะ
๔๕	ค่าใช้จ่ายในการดำเนินงานตามนโยบายของ รัฐบาลหรือจังหวัดราชบุรี	๔๐,๐๐๐ (๑๗,๕๓๐)	เป็นไปตามแผนการ ดำเนินงาน	ไม่มีข้อเสนอแนะ
๔๖	โครงการจัดงานวันเทศบาล	๒๐,๐๐๐ (๑๘,๖๘๐)	เป็นไปตามแผนการ ดำเนินงาน	ไม่มีข้อเสนอแนะ
๔๗	โครงการจัดสภาเด็กและเยาวชน	๒๐,๐๐๐	ไม่ได้ดำเนินการ	-
๔๘	โครงการเพิ่มศักยภาพผู้บริหาร ผู้ช่วยผู้บริหาร สมาชิกสภาท้องถิ่นข้าราชการ พนักงานเทศบาล	๒๓๕,๐๐๐ (๙๐,๖๙๐)	เป็นไปตามแผนการ ดำเนินงาน	ไม่มีข้อเสนอแนะ
๔๙	โครงการจัดตั้ง/อุดหนุนศูนย์ช่วยเหลือประชาชน	๗๐,๐๐๐ (๗๐,๐๐๐)	เป็นไปตามแผนการ ดำเนินงาน	ไม่มีข้อเสนอแนะ
๕๐	โครงการจัดทำแผนพัฒนาท้องถิ่น	๒๐,๐๐๐	ไม่ได้ดำเนินการ	-
๕๑	อุดหนุนการไฟฟ้าส่วนภูมิภาค	๑๐๐,๐๐๐	ไม่ได้ดำเนินการ	-
๕๒	รถจักรยานยนต์	๕๔,๗๐๐ (๕๓,๐๐๐)	เป็นไปตามแผนการ ดำเนินงาน	ไม่มีข้อเสนอแนะ
	ยุทธศาสตร์ที่ ๘ ด้านการท่องเที่ยวและกีฬา			
๕๓	โครงการ “Running Sunset at Pawai”	๒๐๐,๐๐๐	ไม่ได้ดำเนินการ	-
๕๔	โครงการจัดงานวันเด็กแห่งชาติ	๓๐,๐๐๐ (๒๗,๒๘๐)	เป็นไปตามแผนการ ดำเนินงาน	ไม่มีข้อเสนอแนะ

ลำดับ	ชื่อ/รายละเอียดโครงการ	งบประมาณ (ทำสัญญา)	ผลที่ได้รับจากการดำเนินงาน	ข้อเสนอแนะ
๕๕	โครงการส่งนักกีฬาเข้าร่วมแข่งขันในระดับต่างๆ	๔๐,๐๐๐ (๒๙,๖๘๐)	เป็นไปตามแผนการดำเนินงาน	ไม่มีข้อเสนอแนะ
๕๖	โครงการกีฬาสี่ศูนย์พัฒนาเด็กเล็กสัมพันธ์	๑๐,๐๐๐	ไม่ได้ดำเนินการ	-
๕๗	โครงการจัดการแข่งขันกีฬาป้าหวายคัพ	๑๓๐,๐๐๐ (๑๒๖,๕๖๐)	เป็นไปตามแผนการดำเนินงาน	ไม่มีข้อเสนอแนะ
๕๘	โครงการจัดการแข่งขันฟุตบอล	๑๓๐,๐๐๐ (๑๒๙,๓๑๐)	เป็นไปตามแผนการดำเนินงาน	ไม่มีข้อเสนอแนะ
๕๙	โครงการฝึกอบรมทักษะกีฬาฟุตบอลเพื่อสุขภาพสำหรับเด็กและเยาวชน	๑๐๗,๐๐๐ (๑๐๑,๑๖๐)	เป็นไปตามแผนการดำเนินงาน	ไม่มีข้อเสนอแนะ
๖๐	สนามเด็กเล่นสร้างปัญญา	๑๐๐,๐๐๐	ไม่ได้ดำเนินการ	-
๖๑	โครงการเปิดประตูสู่การท่องเที่ยว	๒๐๐,๐๐๐ (๒๐๐,๐๐๐)	เป็นไปตามแผนการดำเนินงาน	ไม่มีข้อเสนอแนะ

๑.๕ ปัญหา อุปสรรค การดำเนินงานที่ผ่านมาและแนวทางการแก้ไข

คณะกรรมการติดตามและประเมินผลแผนพัฒนาเทศบาลตำบลบ้านขี้พ้าหวายได้พบปัญหาอุปสรรคในการดำเนินงานมีดังนี้

๑. ปัญหาที่เกิดจากภัยธรรมชาติที่ไม่สามารถควบคุมได้ ทำให้การดำเนินการบางโครงการเป็นไปด้วยความล่าช้า

๒. โครงการที่บรรจุในแผนพัฒนาท้องถิ่นมีจำนวนมากเกินไป ไม่สามารถดำเนินการได้ทุกโครงการ

๓. งบประมาณรายจ่ายประจำปีไม่พอสำหรับดำเนินงานโครงการ/กิจกรรมที่บรรจุอยู่ในเทศบัญญัติ งบประมาณรายจ่าย ประจำปีงบประมาณ พ.ศ. ๒๕๖๗

แนวทางแก้ไขปัญหา

๑. นำโครงการที่เกินศักยภาพไปประสานกับหน่วยงานอื่นที่เกี่ยวข้องเพื่อขอรับการสนับสนุนงบประมาณต่อไป

๒. ควรดำเนินการซักซ้อมและทำความเข้าใจถึงปัญหาและอุปสรรคในการดำเนินงานที่ไม่สามารถควบคุมได้

๓. ควรเร่งรัดให้มีการดำเนินโครงการในช่วงต้นปีงบประมาณหลังจากที่มีงบประมาณจัดสรรเข้ามา เพื่อแก้ไขปัญหาให้กับประชาชนได้ตามความต้องการได้อย่างทันท่วงที

๔. ควรจัดทำแผนพัฒนาท้องถิ่นตามสภาพปัญหาของพื้นที่และตามความจำเป็นโดยคำนึงถึงประโยชน์ส่วนรวม

๒. แนวทางการติดตามและประเมินผล ปีงบประมาณ พ.ศ. ๒๕๖๘

๒.๑ การติดตามและประเมินผลยุทธศาสตร์

คณะกรรมการติดตามและประเมินผลแผนเทศบาลตำบลบ้านขี้พริกใช้แนวทางการพิจารณาการติดตามและประเมินยุทธศาสตร์เพื่อความสอดคล้องแผนพัฒนาท้องถิ่น โดยให้คะแนนตามเกณฑ์ที่กำหนดไว้ตามหนังสือกระทรวงมหาดไทย ด่วนที่สุด ที่ มท ๐๘๑๐.๓/ว ๖๐๘๖ ลงวันที่ ๑๙ สิงหาคม ๒๕๖๕ เรื่อง ชักซ้อมแนวทางปฏิบัติการใช้แผนพัฒนาท้องถิ่นขององค์กรปกครองส่วนท้องถิ่นเพื่อจัดทำบริการสาธารณะหรือกิจกรรมสาธารณะให้ดำเนินการ ประกอบด้วย

๑.๑ ข้อมูลสภาพทั่วไปและข้อมูลพื้นฐานขององค์กรปกครองส่วนท้องถิ่น ๒๐ คะแนน

๑.๒ การวิเคราะห์สภาพการณ์และศักยภาพ ๒๐ คะแนน

๑.๓ ยุทธศาสตร์ ๖๐ คะแนน ประกอบด้วย

(๑) ยุทธศาสตร์ชาติ ๒๐ (พ.ศ.๒๕๖๑-๒๕๘๐) ๕ คะแนน

(๒) แผนพัฒนาเศรษฐกิจและสังคมแห่งชาติ ๕ คะแนน

(๓) เป้าหมายการพัฒนาที่ยั่งยืน (Sustainable Development Goals : SDGs) ๕ คะแนน

(๔) ยุทธศาสตร์จังหวัด ๕ คะแนน

(๕) ยุทธศาสตร์การพัฒนาขององค์กรปกครองส่วนท้องถิ่นในเขตจังหวัด ๕ คะแนน

(๖) ยุทธศาสตร์ขององค์กรปกครองส่วนท้องถิ่น ๕ คะแนน

(๗) วิสัยทัศน์ ๕ คะแนน

(๘) กลยุทธ์ ๕ คะแนน

(๙) เป้าประสงค์ของแต่ละประเด็นกลยุทธ์ ๕ คะแนน

(๑๐) จุดยืนทางยุทธศาสตร์ (Positioning) ๕ คะแนน

(๑๑) แผนงาน ๕ คะแนน

(๑๒) ความเชื่อมโยงของยุทธศาสตร์ในภาพรวม ๕ คะแนน

คะแนนรวม ๑๐๐ คะแนน เกณฑ์ที่ควรได้เพื่อทำให้เกิดความสอดคล้องและขับเคลื่อนการพัฒนาท้องถิ่นขององค์กรปกครองส่วนท้องถิ่น ไม่ควรน้อยกว่าร้อยละ ๘๐ (๘๐ คะแนน)

๒.๒ การติดตามและประเมินผลโครงการ

คณะกรรมการติดตามและประเมินผลแผนเทศบาลตำบลบ้านชัยภูมิกว๊านชัยใช้แนวทางการพิจารณาการติดตามและประเมินยุทธศาสตร์เพื่อความสอดคล้องแผนพัฒนาท้องถิ่น โดยให้คะแนนตามเกณฑ์ที่กำหนดไว้ตามหนังสือกระทรวงมหาดไทย ด่วนที่สุด ที่ มท ๐๘๑๐.๓/ว ๖๐๘๖ ลงวันที่ ๑๙ สิงหาคม ๒๕๖๕ เรื่อง ชักซ้อมแนวทางปฏิบัติการใช้แผนพัฒนาท้องถิ่นขององค์กรปกครองส่วนท้องถิ่นเพื่อจัดทำบริการสาธารณะหรือกิจกรรมสาธารณะให้ดำเนินการ ประกอบด้วย

๒.๑ การสรุปการณ์การพัฒนา ๑๐ คะแนน

๒.๒ การประเมินผลการนำแผนพัฒนาท้องถิ่นไปปฏิบัติในเชิงปริมาณ ๑๐ คะแนน

๒.๓ การประเมินผลการนำแผนพัฒนาท้องถิ่นไปปฏิบัติในเชิงคุณภาพ ๑๐ คะแนน

๒.๔ ยุทธศาสตร์ กลยุทธ์ แผนงานการพัฒนา ๕ คะแนน

๒.๕ โครงการพัฒนา ๓๐ คะแนน ประกอบด้วย

๒.๕.๑ ความชัดเจนของชื่อโครงการ ๕ คะแนน

๒.๕.๒ กำหนดวัตถุประสงค์สอดคล้องกับโครงการ ๕ คะแนน

๒.๕.๓ เป้าหมาย (ผลผลิตของโครงการ) มีความชัดเจนนำไปสู่การตั้งงบประมาณได้ถูกต้อง
๕ คะแนน

๒.๕.๔ มีการประมาณการราคาถูกต้องตามหลักวิธีการงบประมาณ ๕ คะแนน

๒.๕.๕ มีการกำหนดตัวชี้วัด (KPI) และสอดคล้องกับวัตถุประสงค์และผลที่คาดว่าจะได้รับ
๕ คะแนน

๒.๕.๖ ผลที่คาดว่าจะได้รับสอดคล้องกับโครงการและวัตถุประสงค์ที่กำหนดไว้ ๕ คะแนน

๒.๖ โครงการพัฒนาที่นำไปจัดทำงบประมาณรายจ่ายประจำปี ๓๕ คะแนน ประกอบด้วย

๒.๖.๑ โครงการพัฒนาท้องถิ่นที่นำไปจัดทำงบประมาณรายจ่ายประจำปีในภาพรวม
๕ คะแนน

๒.๖.๒ โครงการพัฒนาท้องถิ่นที่นำไปจัดทำงบประมาณรายจ่ายแก้ไขปัญหาความยากจน
๕ คะแนน

๒.๖.๓ โครงการพัฒนาท้องถิ่นที่นำไปจัดทำงบประมาณรายจ่ายด้านการบริหารจัดการ
อนุรักษ์ทรัพยากรธรรมชาติ สิ่งแวดล้อม ๕ คะแนน

๒.๖.๔ โครงการพัฒนาท้องถิ่นที่นำไปจัดทำงบประมาณรายจ่ายเกี่ยวกับสุขภาพ ๕ คะแนน

๒.๖.๕ โครงการพัฒนาท้องถิ่นที่นำไปจัดทำงบประมาณรายจ่ายเกี่ยวกับด้านการศึกษา ศิลปะ ศาสนา วัฒนธรรม จารีตประเพณีและภูมิปัญญาท้องถิ่น ๕ คะแนน

๒.๖.๖ โครงการพัฒนาท้องถิ่นที่นำไปจัดทำงบประมาณรายจ่ายเกี่ยวกับด้านโครงสร้างพื้นฐาน ๕ คะแนน

๒.๖.๗ โครงการพัฒนาท้องถิ่นที่นำไปจัดทำงบประมาณรายจ่ายเกี่ยวกับด้านการบริหารจัดการน้ำ ๕ คะแนน

คะแนนรวม ๑๐๐ คะแนน เกณฑ์ที่ควรได้เพื่อให้เกิดความสอดคล้องและขับเคลื่อนการพัฒนาท้องถิ่นขององค์กรปกครองส่วนท้องถิ่น ไม่ควรน้อยกว่าร้อยละ ๘๐ (๘๐ คะแนน)

๒.๓ กรอบและแนวทางในการติดตามและประเมินผล

คณะกรรมการติดตามและประเมินผลแผนพัฒนาเทศบาลตำบลบ้านซุ้มป่าหวายใช้กรอบแนวทางในการติดตามและประเมินผล ตามหนังสือกระทรวงมหาดไทย ด่วนที่สุด ที่ มท ๐๘๑๐.๒/ว๐๖๐๐ ลงวันที่ ๒๙ มกราคม ๒๕๕๙ เรื่อง แนวทางและหลักเกณฑ์การจัดทำและประสานแผนพัฒนาท้องถิ่นขององค์กรปกครองส่วนท้องถิ่นตามหนังสือกระทรวงมหาดไทย ที่ มท ๐๘๑๐.๓/ว ๖๗๓๒ ลงวันที่ ๖ พฤศจิกายน ๒๕๖๒ เรื่อง ชักซ้อมแนวทางการดำเนินการตามแผนพัฒนาท้องถิ่นขององค์กรปกครองส่วนท้องถิ่น และตามหนังสือกระทรวงมหาดไทย ที่ มท ๐๘๑๐.๓/ว๖๐๘๖ ลงวันที่ ๑๙ สิงหาคม ๒๕๖๕ เรื่อง ชักซ้อมแนวทางการปฏิบัติการใช้แผนพัฒนาท้องถิ่นขององค์กรปกครองส่วนท้องถิ่นเพื่อจัดทำบริการสาธารณะหรือกิจกรรมสาธารณะให้ดำเนินการดังนี้

๑. ตามระเบียบกำหนดให้ดำเนินการติดตามและประเมินผลแผนพัฒนาท้องถิ่นให้สอดคล้องกับการใช้จ่ายงบประมาณขององค์กรปกครองส่วนท้องถิ่นเป็นไปอย่างมีประสิทธิภาพ คุ่มค่า มีความโปร่งใสและอยู่ภายใต้กรอบวินัยการเงิน และการคลังที่ดีในทุกยุทธศาสตร์ ซึ่งเทศบาลตำบลบ้านซุ้มป่าหวายได้กำหนดการติดตามและประเมินผลแผนพัฒนาเทศบาลตำบลบ้านซุ้มป่าหวาย อย่างน้อยปีละ ๑ ครั้ง ภายในเดือนธันวาคมของทุกปีและกำหนดกรอบระยะเวลาในการติดตามและประเมินผลแผนพัฒนาท้องถิ่น ระหว่างวันที่ ๑ ตุลาคม ๒๕๖๗ - ๓๐ กันยายน ๒๕๖๘

๒. คัดเลือกโครงการเพื่อดูสถานที่ดำเนินงานจริง ประจำปีงบประมาณ พ.ศ. ๒๕๖๘ อย่างน้อย ยุทธศาสตร์ละ ๑ โครงการ เพื่อร่วมติดตามและประเมินผลโครงการ

๓. มีการออกแบบสอบถามเพื่อประเมินความพึงพอใจต่อผลการดำเนินงาน และนำผลการติดตามและประเมินผลการดำเนินโครงการมาวิเคราะห์ข้อมูลเบื้องต้นเพื่อเสนอผู้บริหารท้องถิ่นหน่วยงานและส่วนราชการในสังกัดที่เกี่ยวข้องเพื่อนำไปปรับปรุงผลการปฏิบัติงานต่อไป

๔. รายงานผลการดำเนินงานในระบบสารสนเทศเพื่อการวางแผนและประเมินผลขององค์กรปกครองส่วนท้องถิ่น (e-plan) เพื่อเสนอให้ผู้บริหารท้องถิ่นและจังหวัดราชบุรีเป็นประจำทุกเดือน

๕. นำรายงานผลการดำเนินงานในรอบปีงบประมาณ พ.ศ. ๒๕๖๘ ในระบบสารสนเทศเพื่อการวางแผนและประเมินผลขององค์กรปกครองส่วนท้องถิ่น (e-plan) มานำเสนอคณะกรรมการติดตามและประเมินผลแผนพัฒนาเทศบาลตำบลบ้านฉู่ปาหวาย

๖. นำระบบติดตามการดำเนินโครงการของเทศบาลตำบลบ้านฉู่ปาหวายมาจัดทำรายงานการกำกับติดตามการดำเนินงานของเทศบาลตำบลบ้านฉู่ปาหวาย เสนอผู้บริหารท้องถิ่นทราบ และนำรายงานการกำกับติดตามการดำเนินงานของเทศบาลตำบลบ้านฉู่ปาหวาย

๗. นำระบบติดตามการดำเนินโครงการของเทศบาลตำบลบ้านฉู่ปาหวาย มาใช้เป็นเครื่องมือในการติดตามโครงการและผลการดำเนินงานของเทศบาลตำบลบ้านฉู่ปาหวาย เพื่อเป็นการนำเทคโนโลยีมาใช้ให้เกิดประโยชน์ ลดความซ้ำซ้อนในการปฏิบัติงาน ความรวดเร็วในการปฏิบัติงาน เพื่อความโปร่งใส ตรวจสอบได้ และการเข้าถึงข้อมูลประชาชน

๘. รวบรวมข้อมูลที่ได้จากการติดตามและประเมินผลโครงการจัดทำรูปเล่มรายงานติดตามและประเมินผลแผนพัฒนาเทศบาลตำบลบ้านฉู่ปาหวาย รายงานผลและเสนอความคิดเห็น ซึ่งได้จากการติดตามและประเมินผลแผนพัฒนาท้องถิ่นต่อผู้บริหารท้องถิ่น เสนอต่อสภาท้องถิ่น และคณะกรรมการพัฒนาท้องถิ่นสามารถประชุมเพื่อรับทราบและพิจารณาได้ตามความเหมาะสม ซึ่งประชุมรับทราบผลภายหลังเดือนธันวาคมก็ได้พร้อมทั้งประกาศให้ประชาชนทราบโดยทั่วกัน

๒.๔ กำหนดเครื่องมือที่ใช้ในการติดตามและประเมินผล

การติดตามและประเมินผลแผนพัฒนาท้องถิ่นของเทศบาลตำบลบ้านฉู่ปาหวาย ได้กำหนดวิธีการในการติดตามและประเมินผลรายโครงการ โดยดำเนินการประเมินผลความพึงพอใจของประชาชนต่อผลการดำเนินงานของเทศบาลตำบลบ้านฉู่ปาหวาย ด้วยการสร้างเครื่องมือในการวิจัย โดยใช้แบบติดตามและประเมินผล (แบบสอบถาม) แบ่งออกเป็น ๒ ส่วน ดังนี้

๑. ส่วนที่ ๑ เป็นคำถามเกี่ยวกับข้อมูลทั่วไปของผู้ตอบแบบประเมิน ประกอบด้วย เพศ อายุ ระดับการศึกษา และอาชีพ/ตำแหน่ง/สังกัดหน่วยงาน/ประเภทบุคลากร เป็นต้น

๒. ส่วนที่ ๒ เป็นแบบประเมินสำหรับวัดระดับความพึงพอใจของประชาชนที่มีต่อผลการดำเนินงานของเทศบาลตำบลบ้านฉู่ปาหวายในแต่ละโครงการทุกยุทธศาสตร์ ประจำปีงบประมาณ พ.ศ. ๒๕๖๗ ซึ่งสร้างแบบประเมินโดยใช้ Rating Scale เป็นมาตรวัด ซึ่งข้อความที่ใช้มีลักษณะเป็นเชิงบวกทั้งหมด และกำหนดเกณฑ์การให้คะแนนดังนี้

ระดับความพึงพอใจ	ข้อความเชิงบวก
มากที่สุด	๕
มาก	๔
ปานกลาง	๓

น้อย	๒
น้อยที่สุด	๑

เมื่อรวบรวมข้อมูลและแจกแจงความถี่แล้ว จะได้คะแนนเฉลี่ยของประชากรแบ่งระดับความพึงพอใจเป็น ๕ ระดับ ซึ่งมีเกณฑ์ในการพิจารณาดังนี้

$$\text{ช่วงกว้างระหว่างระดับชั้น} \quad \frac{(\text{คะแนนสูงสุด} - \text{คะแนนต่ำสุด})}{\text{จำนวนชั้น}} = \frac{(๕ - ๑)}{๕} = ๐.๘๐$$

ค่าเฉลี่ย	ระดับความรู้สึก	การแปลความหมาย
๑.๐๐ - ๑.๘๐	น้อยที่สุด	ความพึงพอใจอยู่ในระดับน้อยที่สุด
๑.๘๑ - ๒.๖๐	น้อย	ความพึงพอใจอยู่ในระดับน้อย
๒.๖๑ - ๓.๔๐	ปานกลาง	ความพึงพอใจอยู่ในระดับปานกลาง
๓.๔๑ - ๔.๒๐	มาก	ความพึงพอใจอยู่ในระดับมาก
๔.๒๑ - ๕.๐๐	มากที่สุด	ความพึงพอใจอยู่ในระดับมากที่สุด

การแปลความหมายระดับความพึงพอใจ ซึ่งแบ่งได้ทั้งสิ้น จำนวน ๕ ระดับ คือ ระดับน้อยที่สุด ระดับน้อย ระดับปานกลาง ระดับมากและระดับมากที่สุด สามารถแปลความหมายได้ดังนี้

ระดับน้อยที่สุด หมายถึง ประชาชนไม่พึงพอใจต่อการดำเนินงานในแต่ละโครงการ ซึ่งเทศบาลตำบลบ้านซำหวายจะต้องรีบเร่งปรับปรุงการดำเนินงานต่าง ๆ โดยเร็วที่สุด

ระดับน้อย หมายถึง ประชาชนไม่พึงพอใจต่อการดำเนินงานในแต่ละโครงการ ซึ่งเทศบาลตำบลบ้านซำหวายจะต้องรีบเร่งปรับปรุงการดำเนินงานต่าง ๆ โดยเร็ว

ระดับปานกลาง หมายถึง ประชาชนค่อนข้างพึงพอใจต่อการดำเนินงานในแต่ละโครงการ แต่อาจมีข้อบกพร่องในบางเรื่อง ซึ่งเทศบาลตำบลบ้านซำหวายจะต้องปรับปรุงให้ดียิ่งขึ้น

ระดับมาก หมายถึง ประชาชนมีความพึงพอใจมากต่อการดำเนินงานของเทศบาลตำบลบ้านซำหวายในแต่ละโครงการ

ระดับมากที่สุด หมายถึง ประชาชนมีความพึงพอใจมากที่สุดต่อการดำเนินงานของเทศบาลตำบลบ้านซำหวายในแต่ละโครงการ

เมื่อหาค่าเฉลี่ยแล้วนำมาเทียบกับค่าร้อยละของความพึงพอใจตามแบบประเมิน ซึ่งระดับค่าเฉลี่ย ๕ เท่ากับระดับความพึงพอใจของประชาชนมากที่สุด และเท่ากับร้อยละของระดับความพึงพอใจของประชาชน ๑๐๐ เปอร์เซนต์

๒.๕ แบบสำหรับการติดตามและประเมินผล

คณะกรรมการติดตามและประเมินผลแผนพัฒนาเทศบาลตำบลบ้านซำหวายใช้แบบสำหรับการติดตามและประเมินผล จำนวน ๒ แบบ คือ

๑. แบบประเมินความพึงพอใจของประชาชนที่มีผลต่อการดำเนินงานของเทศบาลตำบลบ้านชัย
ป่าหวายรายโครงการทุกยุทธศาสตร์ (ตามรายละเอียดในข้อ ๒.๔ กำหนดเครื่องมือที่ใช้ในการติดตามและ
ประเมินผล)

๒. แบบประเมินความพึงพอใจของประชาชนที่มีผลต่อการดำเนินงานของเทศบาลตำบลบ้านชัย
ป่าหวายในภาพรวม จัดทำขึ้นตามรูปแบบรายงานตามระเบียบกระทรวงมหาดไทยว่าด้วยการจัดทำแผนพัฒนา
ขององค์กรปกครองส่วนท้องถิ่น พ.ศ.๒๕๔๘ และแก้ไขเพิ่มเติมถึง (ฉบับที่ ๓) พ.ศ.๒๕๖๑ และคู่มือการติดตาม
และประเมินผลการจัดทำและเปลี่ยนแปลงแผนไปสู่การปฏิบัติขององค์กรปกครองส่วนท้องถิ่น ตลอดจนใช้
กระบวนการวิจัยโดยการสำรวจความพึงพอใจของประชาชนที่มีผลต่อการดำเนินงานของเทศบาลตำบลบ้าน
ชัยป่าหวายในภาพรวม โดยแบ่งออกเป็น ๒ ส่วน คือ

ส่วนที่ ๑ เป็นคำถามเกี่ยวกับข้อมูลทั่วไปของผู้ตอบแบบประเมิน ประกอบด้วย เพศ อายุ
ระดับการศึกษา และอาชีพ เป็นต้น

ส่วนที่ ๒ เป็นแบบประเมินสำหรับวัดระดับความพึงพอใจของประชาชนที่มีผลต่อการ
ดำเนินงานของเทศบาลตำบลบ้านชัยป่าหวายในภาพรวม ซึ่งสร้างแบบประเมินโดยใช้ Rating Scale เป็น
มาตรวัด โดยข้อความที่ใช้มีลักษณะเป็นเชิงบวกทั้งหมดและกำหนดเกณฑ์การให้คะแนนเป็น ๓ ระดับ ดังนี้

ระดับความพึงพอใจ	ข้อความเชิงบวก
พอใจมาก	๓
พอใจ	๒
ไม่พอใจ	๑

เมื่อรวบรวมข้อมูลและแจกแจงความถี่แล้ว จะได้คะแนนเฉลี่ยของประชากรแบ่งระดับ
ความพึงพอใจเป็น ๓ ระดับ ซึ่งมีเกณฑ์ในการพิจารณาดังนี้

$$\text{ช่วงกว้างระหว่างระดับชั้น} = \frac{(\text{คะแนนสูงสุด} - \text{คะแนนต่ำสุด})}{\text{จำนวนชั้น}} = \frac{(๓ - ๑)}{๓} = ๐.๖๖$$

ค่าเฉลี่ย	ระดับความรู้สึกร	การแปลความหมาย
๑.๐๐ - ๑.๖๖	ไม่พอใจ	ความพึงพอใจอยู่ในระดับน้อย
๑.๖๗ - ๒.๓๓	พอใจ	ความพึงพอใจอยู่ในระดับปานกลาง
๒.๓๔ - ๓.๐๐	พอใจมาก	ความพึงพอใจอยู่ในระดับมาก

การแปลความหมายระดับความพึงพอใจ ซึ่งแบ่งได้ทั้งสิ้น จำนวน ๓ ระดับ คือ ระดับน้อย
ระดับปานกลางและระดับมาก สามารถแปลความหมายได้ดังนี้

ระดับน้อย หมายถึง ประชาชนไม่พึงพอใจต่อการดำเนินงานในภาพรวม ซึ่งเทศบาลตำบล
บ้านชัยป่าหวายจะต้องปรับปรุงการดำเนินงานต่าง ๆ โดยเร็ว

ระดับปานกลาง หมายถึง ประชาชนค่อนข้างพึงพอใจต่อการดำเนินงานในภาพรวมแต่อาจมี
ข้อบกพร่องในบางเรื่อง ซึ่งเทศบาลตำบลบ้านชัยป่าหวายจะต้องปรับปรุงให้ดียิ่งขึ้น

ระดับมาก หมายถึง ประชาชนมีความพึงพอใจต่อการดำเนินงานของเทศบาลตำบลบ้าน
ชัยภู่านายในภาพรวม

เมื่อหาค่าเฉลี่ยแล้วนำมาเทียบกับค่าร้อยละของความพึงพอใจตามแบบประเมินซึ่งระดับ
ค่าเฉลี่ย ๓ เท่ากับความพึงพอใจของประชาชนมากและเท่ากับร้อยละของระดับความพึงพอใจของประชาชน
๑๐๐ เปอร์เซ็นต์

ส่วนที่ ๓

ผลการวิเคราะห์การติดตามและประเมินผล

การติดตามและประเมินผลแผนพัฒนาท้องถิ่นของเทศบาลตำบลบ้านขี้พ้าหวาย ได้กำหนดแนวทางการจัดทำและประสานแผนพัฒนาท้องถิ่น (พ.ศ. ๒๕๖๖-๒๕๗๐) ขององค์กรปกครองส่วนท้องถิ่น ตามหนังสือกระทรวงมหาดไทย ด่วนที่สุด ที่ มท ๐๘๑๐.๓/ ๖๖๐๘๖ ลงวันที่ ๑๙ สิงหาคม ๒๕๖๕ และกำหนดแนวทางการพิจารณาการติดตามและประเมินผลแผนพัฒนาท้องถิ่น คณะกรรมการ ๑๐๐ คณะ เกณฑ์ที่ควรได้ เพื่อให้เกิดความสอดคล้องและขับเคลื่อนการพัฒนาท้องถิ่นขององค์กรปกครองส่วนท้องถิ่น ไม่ควรน้อยกว่าร้อยละ ๘๐ (๘๐ คะแนน) ซึ่งมติของคณะกรรมการติดตามและประเมินผลแผนพัฒนาของเทศบาลตำบลบ้านขี้พ้าหวายให้คะแนนการติดตามและประเมินผลยุทธศาสตร์เพื่อความสอดคล้องแผนพัฒนาท้องถิ่นประจำปี และเพิ่มเติม (ฉบับที่ ๑) พ.ศ. ๒๕๖๖- ๒๕๗๐ จากคะแนนเต็ม ๑๐๐ คะแนน ได้ ๑๐๐ คะแนน และการติดตามและประเมินผลโครงการเพื่อความสอดคล้องแผนพัฒนาท้องถิ่นประจำปีและเพิ่มเติม (ฉบับที่ ๑) พ.ศ. ๒๕๖๖-๒๕๗๐ ของเทศบาลตำบลบ้านขี้พ้าหวาย จากคะแนนเต็ม ๑๐๐ คะแนน ได้ ๙๓.๕๕ คะแนน แสดงว่า เทศบาลตำบลบ้านขี้พ้าหวายได้จัดทำแผนพัฒนาท้องถิ่นตามระเบียบกระทรวงมหาดไทยว่าด้วยการจัดทำแผนพัฒนาขององค์กรปกครองส่วนท้องถิ่น พ.ศ.๒๕๕๘ แก้ไขเพิ่มเติม (ฉบับที่ ๓) พ.ศ.๒๕๖๑ และตามแนวทางการจัดทำและประสานแผนพัฒนาท้องถิ่น (พ.ศ.๒๕๖๖-๒๕๗๐) ที่กระทรวงมหาดไทยกำหนด รวมทั้งการจัดทำแผนพัฒนาท้องถิ่นมีความสอดคล้องกับยุทธศาสตร์ชาติ ๒๐ ปี แผนพัฒนาเศรษฐกิจและสังคมแห่งชาติ ฉบับที่ ๑๒ หรือฉบับที่ ๑๓ SDGs ยุทธศาสตร์จังหวัด ยุทธศาสตร์ขององค์กรปกครองส่วนท้องถิ่นในเขตจังหวัด และสามารถขับเคลื่อนการพัฒนาท้องถิ่นได้อย่างดี รวมทั้งมีการปรับปรุงการจัดทำแผนพัฒนาท้องถิ่นให้มีประสิทธิภาพมากขึ้น ซึ่งสรุปผลการติดตามและประเมินผลแผนพัฒนาท้องถิ่นของเทศบาลตำบลบ้านขี้พ้าหวาย ดังนี้

๑. ผลการพิจารณาการติดตามและประเมินผลยุทธศาสตร์เพื่อความสอดคล้องแผนพัฒนาท้องถิ่น

๑.๑ สรุปคะแนนประเมินผลยุทธศาสตร์

ผลการพิจารณาการติดตามและประเมินผลยุทธศาสตร์เพื่อความสอดคล้องแผนพัฒนาท้องถิ่นประจำปี, แก้ไขและเพิ่มเติม (ฉบับที่ ๑/๒๕๖๕) เพิ่มเติม (ฉบับที่ ๑/๒๕๖๖) และเพิ่มเติม (ฉบับที่ ๑/๒๕๖๗) พ.ศ.๒๕๖๖-๒๕๗๐ ของเทศบาลตำบลบ้านขี้พ้าหวาย จากคะแนนเต็ม ๑๐๐ คะแนน ได้ ๑๐๐.๐๐ คะแนน

แนวทางการพิจารณาการติดตามและประเมินผลยุทธศาสตร์ เพื่อความสอดคล้องแผนพัฒนาท้องถิ่นขององค์กรปกครองส่วนท้องถิ่น

ประเด็นการพิจารณา	คะแนน	คะแนนที่ได้
๑.ข้อมูลสภาพทั่วไปและข้อมูลพื้นฐานขององค์กรปกครองส่วนท้องถิ่น	๒๐	๒๐
๒.การวิเคราะห์สถานการณ์และศักยภาพ	๒๐	๒๐
๓.ยุทธศาสตร์ ประกอบด้วย	๖๐	๖๐
๓.๑ ยุทธศาสตร์ชาติ ๒๐ ปี (พ.ศ.๒๕๖๑-๒๕๘๐)	(๕)	(๕)
๓.๒ แผนพัฒนาเศรษฐกิจและสังคมแห่งชาติ	(๕)	(๕)

ประเด็นการพิจารณา	คะแนน	คะแนนที่ได้
๓.๓ เป้าหมายการพัฒนาที่ยั่งยืน (Sustainable Development Goals: SDGs)	(๕)	(๕)
๓.๔ ยุทธศาสตร์จังหวัด	(๕)	(๕)
๓.๕ ยุทธศาสตร์การพัฒนาขององค์กรปกครองส่วนท้องถิ่นในเขตจังหวัด	(๕)	(๕)
๓.๖ ยุทธศาสตร์ขององค์กรปกครองส่วนท้องถิ่น	(๕)	(๕)
๓.๗ วิสัยทัศน์	(๕)	(๕)
๓.๘ กลยุทธ์	(๕)	(๕)
๓.๙ เป้าประสงค์ของแต่ละประเด็นยุทธศาสตร์	(๕)	(๕)
๓.๑๐ จุดยืนทางยุทธศาสตร์ (Positioning)	(๕)	(๕)
๓.๑๑ แผนงาน	(๕)	(๕)
๓.๑๒ ความเชื่อมโยงของยุทธศาสตร์ในภาพรวม	(๕)	(๕)
รวมคะแนน	๑๐๐	๑๐๐

คะแนนรวม ๑๐๐ คะแนน เกณฑ์ที่ควรได้เพื่อให้เกิดความสอดคล้องและขับเคลื่อนการพัฒนาท้องถิ่นขององค์กรปกครองส่วนท้องถิ่น ไม่ควรน้อยกว่าร้อยละ ๘๐ (๘๐ คะแนน)

**การพิจารณาการติดตามและประเมินยุทธศาสตร์
เพื่อความสอดคล้องแผนพัฒนาท้องถิ่นขององค์กรปกครองส่วนท้องถิ่น**

ประเด็นการพิจารณา	รายละเอียดหลักเกณฑ์	คะแนนเต็ม	คะแนนที่ได้
๑. ข้อมูลสภาพทั่วไปและข้อมูลพื้นฐานขององค์กรปกครองส่วนท้องถิ่น	ควรประกอบด้วยข้อมูลดังนี้ ๑) ข้อมูลเกี่ยวกับด้านกายภาพ เช่น ที่ตั้งของหมู่บ้าน/ชุมชน/ตำบล ลักษณะภูมิประเทศ ลักษณะภูมิอากาศ ลักษณะของดิน ลักษณะของแหล่งน้ำ ลักษณะของไม้/ป่าไม้ ฯลฯ ๒) ข้อมูลเกี่ยวกับด้านการเมือง/การปกครอง เช่น เขตการปกครอง การเลือกตั้ง ฯลฯ ประชากร เช่น ข้อมูลเกี่ยวกับจำนวนประชากรและช่วงอายุและจำนวนประชากร ฯลฯ	๒๐ (๕)	๕
	(๓) ข้อมูลเกี่ยวกับสภาพทางสังคม เช่น การศึกษา สาธารณสุข อาชญากรรม ยาเสพติด การสังคมสงเคราะห์ ฯลฯ (๔) ข้อมูลเกี่ยวกับศาสนา ประเพณี วัฒนธรรม เช่น การนับถือศาสนา ประเพณีและงานประจำปี ภูมิปัญญาท้องถิ่น ภาษาถิ่น สินค้าพื้นเมืองและของที่ระลึก ฯลฯ และอื่น ๆ	(๕)	๕
	(๕) ข้อมูลเกี่ยวกับระบบบริการพื้นฐาน เช่น การคมนาคมขนส่ง การไฟฟ้า การประปา โทรศัพท์ ฯลฯ	(๕)	๕
	(๖) ข้อมูลเกี่ยวกับระบบเศรษฐกิจ เช่น การเกษตร การประมง การปศุสัตว์ การบริการ การท่องเที่ยว อุตสาหกรรม การพาณิชย์/กลุ่มอาชีพ แรงงาน ฯลฯ	(๕)	๕

ประเด็นการพิจารณา	รายละเอียดหลักเกณฑ์	คะแนนเต็ม	คะแนนที่ได้
๑. ข้อมูลสภาพทั่วไปและข้อมูลพื้นฐานขององค์กรปกครองส่วนท้องถิ่น (ต่อ)	(๗) ข้อมูลเกี่ยวกับทรัพยากรธรรมชาติ เช่น น้ำ ป่าไม้ ภูเขา คุณภาพ ของทรัพยากรธรรมชาติ ฯลฯ (๘) การสำรวจและจัดเก็บข้อมูลเพื่อการจัดทำแผนพัฒนาท้องถิ่น หรือการใช้ข้อมูล จปฐ. ข้อมูลการมีส่วนร่วมของประชาชนหรือการประชุมประชาคมท้องถิ่น รูปแบบวิธีการ และการดำเนินการประชุมประชาคมท้องถิ่น โดยใช้ กระบวนการร่วมคิด ร่วมทำ ร่วมตัดสินใจ ร่วมตรวจสอบ ร่วมรับประโยชน์ ร่วมแก้ปัญหา ปรึกษาหารือ แลกเปลี่ยนเรียนรู้ เพื่อแก้ปัญหาสำหรับการพัฒนาท้องถิ่นตามอำนาจหน้าที่ขององค์กรปกครองส่วนท้องถิ่น (brainstorming)	(๕)	๕
๒. การวิเคราะห์สภาพการณ์และศักยภาพ	(๑) การวิเคราะห์ที่ครอบคลุมความเชื่อมโยง ความสอดคล้อง ยุทธศาสตร์จังหวัด ยุทธศาสตร์การพัฒนาขององค์กรปกครองส่วนท้องถิ่นในเขตจังหวัด ยุทธศาสตร์ขององค์กรปกครองส่วนท้องถิ่น นโยบายของผู้บริหารท้องถิ่น รวมถึงความเชื่อมโยงแผนยุทธศาสตร์ชาติ ๒๐ ปี แผนพัฒนาเศรษฐกิจและสังคมแห่งชาติ และ SDGs (bottom-up/Top-down)	๒๐ (๕)	๕
	(๒) การวิเคราะห์ทางสังคม เช่น ด้านแรงงาน การศึกษา สาธารณสุข ความยากจน อาชญากรรม ปัญหายาเสพติด เทคโนโลยี จารีตประเพณี วัฒนธรรม ภูมิปัญญาท้องถิ่น เป็นต้น	(๕)	๕
	(๓) การวิเคราะห์สิ่งแวดล้อม พื้นที่สีเขียว ธรรมชาติต่าง ๆ ทางภูมิศาสตร์ กระบวนการหรือสิ่งที่เกิดขึ้น การประดิษฐ์ที่มีผลต่อสิ่งแวดล้อมและการพัฒนา (๔) การวิเคราะห์ทางเศรษฐกิจ ข้อมูลด้านรายได้ครัวเรือน การส่งเสริมอาชีพ กลุ่มอาชีพ กลุ่มทางสังคม การพัฒนาอาชีพ และกลุ่มต่าง ๆ สภาพทางเศรษฐกิจและความเป็นอยู่ทั่วไป เป็นต้น	(๕)	๕
	(๕) การวิเคราะห์หรือผลการวิเคราะห์ศักยภาพเพื่อประเมินสภาพการพัฒนาในปัจจุบันและอนาคต ทิศทางแนวโน้มที่จะเกิดขึ้นหรือผลที่จะเกิดขึ้นในการพัฒนาท้องถิ่น โดยใช้การวิเคราะห์เชิงเทคนิค Demand (Demand Analysis)/Global Demand และ Trend Analysis) หรืออื่น ๆ	(๕)	๕
๓. ยุทธศาสตร์ ๓.๑ ยุทธศาสตร์ชาติ ๒๐ ปี (พ.ศ.๒๕๖๑-๒๕๘๐)	การกำหนดและการวิเคราะห์ยุทธศาสตร์ชาติ ๒๐ ปีที่สอดคล้องกับการพัฒนาท้องถิ่นขององค์กรปกครองส่วนท้องถิ่นตามประเด็นยุทธศาสตร์ชาติ ๒๐ ปี และประเด็นยุทธศาสตร์ขององค์กรปกครองส่วนท้องถิ่น	๖๐ (๕)	๕
๓.๒ แผนพัฒนาเศรษฐกิจและสังคมแห่งชาติ ฉบับที่ ๑๒ หรือฉบับที่ ๑๓	การกำหนดและการวิเคราะห์แผนพัฒนาเศรษฐกิจและสังคมแห่งชาติที่สอดคล้องกับการพัฒนาท้องถิ่นขององค์กรปกครองส่วนท้องถิ่นตามประเด็นยุทธศาสตร์หรือมุดหมายและประเด็นยุทธศาสตร์ขององค์กรปกครองส่วนท้องถิ่น	(๕)	๕

ประเด็นการพิจารณา	รายละเอียดหลักเกณฑ์	คะแนนเต็ม	คะแนนที่ได้
<p>๓. ยุทธศาสตร์ (ต่อ) ๓.๓ เป้าหมายการพัฒนาที่ยั่งยืน (Sustainable Development Goals : SDGs)</p>	<p>การกำหนดและการวิเคราะห์เป้าหมาย/เป้าประสงค์ SDGs ที่สอดคล้องกับการพัฒนาท้องถิ่นขององค์กรปกครองส่วนท้องถิ่นตามเป้าหมาย/เป้าประสงค์ SDGs และประเด็นยุทธศาสตร์ขององค์กรปกครองส่วนท้องถิ่น</p>	(๕)	๕
<p>๓.๔ ยุทธศาสตร์จังหวัด</p>	<p>การกำหนดและการวิเคราะห์ยุทธศาสตร์ขององค์กรปกครองส่วนท้องถิ่นมีความสอดคล้องหรือเชื่อมโยงกับยุทธศาสตร์จังหวัด</p>	(๕)	๕
<p>๓.๕ ยุทธศาสตร์การพัฒนาขององค์กรปกครองส่วนท้องถิ่นในเขตจังหวัด</p>	<p>การกำหนดและการวิเคราะห์ยุทธศาสตร์ขององค์กรปกครองส่วนท้องถิ่นสอดคล้องหรือเชื่อมโยงกับยุทธศาสตร์การพัฒนาขององค์กรปกครองส่วนท้องถิ่นในเขตจังหวัดที่จัดทำขึ้นแบบมีส่วนร่วมขององค์การบริหารส่วนจังหวัดกับองค์กรปกครองส่วนท้องถิ่น ในเขตจังหวัดที่สอดคล้องหรือเชื่อมโยงกับแผนพัฒนาจังหวัด</p>	(๕)	๕
<p>๓.๖ ยุทธศาสตร์ขององค์กรปกครองส่วนท้องถิ่น</p>	<p>การกำหนดและการวิเคราะห์สอดคล้องกับสภาพทั่วไป และข้อมูลพื้นฐาน สภาพสังคม เศรษฐกิจ สิ่งแวดล้อมของท้องถิ่น ประเด็นปัญหา การพัฒนาและแนวทางการพัฒนาที่สอดคล้องกับสภาพพื้นที่จริงและเป็นไปตามหน้าที่และอำนาจขององค์กรปกครองส่วนท้องถิ่น มีการกำหนดยุทธศาสตร์ที่สอดคล้องกับวิสัยทัศน์ที่กำหนดไว้</p>	(๕)	๕
<p>๓.๗ วิสัยทัศน์</p>	<p>การกำหนดและการวิเคราะห์วิสัยทัศน์ ซึ่งมีลักษณะแสดงสถานภาพที่องค์กรปกครองส่วนท้องถิ่นต้องการจะเป็นหรือบรรลุถึงอนาคตอย่างชัดเจน สอดคล้องกับสิ่งที่เกิดขึ้นในอนาคต และศักยภาพที่เป็นลักษณะเฉพาะขององค์กรปกครองส่วนท้องถิ่นที่แสดงให้เห็นถึงความสัมพันธ์กับโครงการพัฒนาท้องถิ่น</p>	(๕)	๕
<p>๓.๘ กลยุทธ์</p>	<p>การกำหนดและการวิเคราะห์แสดงให้เห็นช่องทางการวิธีการ ภารกิจหรือสิ่งที่ต้องทำตามหน้าที่และอำนาจขององค์กรปกครองส่วนท้องถิ่นที่จะนำไปสู่การบรรลุวิสัยทัศน์ หรือแสดงให้เห็นถึงความชัดเจนในสิ่งที่จะดำเนินการให้บรรลุวิสัยทัศน์นั้น จากประเด็นคำถามที่สำคัญว่า ปัจจุบันเราอยู่ใน จุดใด หรือปัจจุบันเรากำลังทำอะไรอยู่แล้วในอนาคตเราจะพัฒนาอะไร</p>	(๕)	๕
<p>๓.๙ เป้าประสงค์ของแต่ละประเด็นกลยุทธ์</p>	<p>การกำหนดและการวิเคราะห์เป้าประสงค์ของแต่ละประเด็นกลยุทธ์มีความสอดคล้องและสนับสนุนต่อกลยุทธ์และยุทธศาสตร์ที่จะเกิดขึ้นมุ่งหมายสิ่งหนึ่งสิ่งใดที่ชัดเจนโดยองค์กรปกครองส่วนท้องถิ่นมีเป้าประสงค์ใด จะทำสิ่งใด เป้าหมายการพัฒนาท้องถิ่นคืออะไร</p>	(๕)	๕
<p>๓.๑๐ จุดยืนทางยุทธศาสตร์ (Positioning)</p>	<p>การกำหนดและการวิเคราะห์จุดยืนขององค์กรปกครองส่วนท้องถิ่นที่มีความมุ่งมั่นอันแน่วแน่ในการวางแผนพัฒนาท้องถิ่น เพื่อให้บรรลุวิสัยทัศน์ขององค์กรปกครองส่วนท้องถิ่น ซึ่งเกิดจากศักยภาพของพื้นที่จริงที่จะนำไปสู่ผลสำเร็จทางยุทธศาสตร์สิ่งที่เป็นจริงหรือมีอยู่จริงคืออะไรที่จะพัฒนาให้เกิดผลสำเร็จได้</p>	(๕)	๕
<p>๓.๑๑ แผนงาน</p>	<p>การกำหนดและการวิเคราะห์แสดงให้เห็นถึงการจำแนกแผนงานตามรูปแบบงบประมาณขององค์กรปกครองส่วนท้องถิ่น เป็นการวางแผนงานตามวิธีการจำแนกแผนงานการจัดทำงบประมาณให้ถูกต้องและสอดคล้องกับโครงการพัฒนาท้องถิ่นที่จะเกิดขึ้น ซึ่งสอดคล้องกับวิสัยทัศน์ที่กำหนดไว้แผนงานจะแสดงให้เห็นว่าจุดมุ่งหมายเพื่อการ</p>	(๕)	๕

ประเด็นการพิจารณา	รายละเอียดหลักเกณฑ์	คะแนนเต็ม	คะแนนที่ได้
๓.๑๑ แผนงาน (ต่อ)	พัฒนาในอนาคตคืออะไร งานของเราคืออะไร ถูกต้องตามแผนงานหรือไม่	(๕)	๕
๓.๑๒ ความเชื่อมโยงของยุทธศาสตร์ในภาพรวม	การกำหนดและการวิเคราะห์ความเชื่อมโยงองค์รวมที่นำไปสู่การพัฒนาท้องถิ่นที่มาจากยุทธศาสตร์ทุกระดับ ได้แก่ ยุทธศาสตร์ชาติ ๒๐ ปี (พ.ศ.๒๕๖๑-๒๕๘๐) แผนพัฒนาเศรษฐกิจและสังคมแห่งชาติ ฉบับที่ ๑๒ หรือ ฉบับที่ ๑๓ SDGs แผนพัฒนาจังหวัด/กลุ่มจังหวัด/แผนพัฒนาภาค ยุทธศาสตร์การพัฒนาขององค์กรปกครองส่วนท้องถิ่นในเขตจังหวัดและยุทธศาสตร์ขององค์กรปกครองส่วนท้องถิ่นมีความสัมพันธ์หรือเชื่อมโยงกันอย่างไรเพื่อให้การพัฒนาท้องถิ่นสอดคล้องกับยุทธศาสตร์ระดับมหภาค	(๕)	๕
	รวมคะแนน	๑๐๐	๑๐๐

๑.๒ ข้อมูลสภาพทั่วไปและข้อมูลพื้นฐาน

พบว่าข้อมูลสภาพทั่วไปและข้อมูลพื้นฐานของเทศบาลตำบลบ้านซำภูป่าหวาย จากคะแนนเต็ม ๒๐ คะแนน ได้คะแนน ๒๐ คะแนน คิดเป็นร้อยละ ๑๐๐ ของคะแนนเต็ม

๑.๓ การวิเคราะห์สภาพการณ์และศักยภาพ

พบว่าการวิเคราะห์สภาพการณ์และศักยภาพของเทศบาลตำบลบ้านซำภูป่าหวาย จากคะแนนเต็ม ๒๐ คะแนน ได้คะแนน ๒๐ คะแนน คิดเป็นร้อยละ ๑๐๐ ของคะแนนเต็ม

๑.๔ ยุทธศาสตร์

พบว่ายุทธศาสตร์ของเทศบาลตำบลบ้านซำภูป่าหวาย จากคะแนนเต็ม ๖๐ คะแนน ได้คะแนน ๖๐ คะแนน คิดเป็นร้อยละ ๑๐๐ ของคะแนนเต็ม

๒. ผลการพิจารณาการติดตามและประเมินผลโครงการเพื่อความสอดคล้องแผนพัฒนาท้องถิ่น

๒.๑ สรุปคะแนนประเมินผลโครงการ

ผลการพิจารณาการติดตามและประเมินผลโครงการ เพื่อความสอดคล้องแผนพัฒนาท้องถิ่นประจำปี, แก้ไขและเพิ่มเติม (ฉบับที่ ๑/๒๕๖๕) เพิ่มเติม (ฉบับที่ ๑/๒๕๖๖) และเพิ่มเติม (ฉบับที่ ๑/๒๕๖๗) พ.ศ. ๒๕๖๖-๒๕๗๐ ของเทศบาลตำบลบ้านซำภูป่าหวาย จากคะแนนเต็ม ๑๐๐ คะแนนได้ ๑๐๐ คะแนน

แนวทางการพิจารณาการติดตามและประเมินผลโครงการ
เพื่อความสอดคล้องแผนพัฒนาท้องถิ่นขององค์กรปกครองส่วนท้องถิ่น

ประเด็นการพิจารณา	คะแนน	คะแนนที่ได้
๑. การสรุปสถานการณ์การพัฒนา	๑๐	๑๐
๒. การประเมินผลการนำแผนพัฒนาท้องถิ่นไปปฏิบัติในเชิงปริมาณ	๑๐	๑๐
๓. การประเมินผลการนำแผนพัฒนาท้องถิ่นไปปฏิบัติในเชิงคุณภาพ	๑๐	๑๐
๔. ยุทธศาสตร์ กลยุทธ์ แผนงานการพัฒนา	๕	๕
๕. โครงการพัฒนาตามแผนพัฒนาท้องถิ่น ประกอบด้วย	๓๐	
๕.๑ ความชัดเจนของชื่อโครงการ	(๕)	๕
๕.๒ กำหนดวัตถุประสงค์สอดคล้องกับโครงการ	(๕)	๕
๕.๓ เป้าหมาย (ผลผลิตของโครงการ) มีความชัดเจนนำไปสู่การตั้งงบประมาณได้ถูกต้อง	(๕)	๕
๕.๔ มีการประมาณการราคาถูกต้องตามหลักวิธีการงบประมาณ	(๕)	๕
๕.๕ มีการกำหนดตัวชี้วัด (KPI) และสอดคล้องกับวัตถุประสงค์และผลที่คาดว่าจะได้รับ	(๕)	๕
๕.๖ ผลที่คาดว่าจะได้รับสอดคล้องกับโครงการและวัตถุประสงค์ที่กำหนดไว้	(๕)	๕
๖. โครงการพัฒนาที่นำไปจัดทำงบประมาณรายจ่ายประจำปี	๓๕	
๖.๑ โครงการพัฒนาท้องถิ่นที่นำไปจัดทำงบประมาณรายจ่ายประจำปีในภาพรวม	(๕)	๕
๖.๒ โครงการพัฒนาท้องถิ่นที่นำไปจัดทำงบประมาณรายจ่ายแก้ไขปัญหาความยากจน	(๕)	๕
๖.๓ โครงการพัฒนาท้องถิ่นที่นำไปจัดทำงบประมาณรายจ่ายด้านการบริหารจัดการอนุรักษ์ทรัพยากรธรรมชาติ สิ่งแวดล้อม	(๕)	๕
๖.๔ โครงการพัฒนาท้องถิ่นที่นำไปจัดทำงบประมาณรายจ่ายเกี่ยวกับสุขภาพ	(๕)	๕
๖.๕ โครงการพัฒนาท้องถิ่นที่นำไปจัดทำงบประมาณรายจ่ายเกี่ยวกับด้านการศึกษา ศิลปะ ศาสนา วัฒนธรรม จารีตประเพณี และภูมิปัญญาท้องถิ่น	(๕)	๕
๖.๖ โครงการพัฒนาท้องถิ่นที่นำไปจัดทำงบประมาณรายจ่ายเกี่ยวกับด้านโครงสร้างพื้นฐาน	(๕)	๕
๖.๗ โครงการพัฒนาท้องถิ่นที่นำไปจัดทำงบประมาณรายจ่ายเกี่ยวกับด้านการบริหารจัดการน้ำ	(๕)	๕
รวมคะแนน	๑๐๐	๑๐๐

คะแนนรวม ๑๐๐ คะแนน เกณฑ์ที่ควรได้เพื่อให้เกิดความสอดคล้องและขับเคลื่อนการพัฒนาท้องถิ่นขององค์กรปกครองส่วนท้องถิ่น ไม่ควรน้อยกว่าร้อยละ ๘๐ (คะแนน)

การพิจารณาการติดตามและประเมินผลโครงการ
เพื่อสอดคล้องแผนพัฒนาท้องถิ่นขององค์กรปกครองส่วนท้องถิ่น

ประเด็นการพิจารณา	รายละเอียดหลักเกณฑ์	คะแนนเต็ม	คะแนนที่ได้
๑. การสรุปสถานการณ์การพัฒนา	๑) การวิเคราะห์หรือผลการวิเคราะห์ศักยภาพเพื่อประเมินสถานการณ์การพัฒนาที่ประชาชนต้องการให้ดำเนินการและองค์กรปกครองส่วนท้องถิ่นตอบสนองความต้องการได้โดยใช้การวิเคราะห์เชิงเทคนิค Demand (Demand Analysis) / Global Demand หรืออื่น ๆ เป็นการวิเคราะห์โครงการเพื่อสอดคล้องกับยุทธศาสตร์และวิสัยทัศน์ขององค์กรปกครองส่วนท้องถิ่น	๑๐ (๕)	๕
	๒) การวิเคราะห์หรือผลการวิเคราะห์ศักยภาพเพื่อประเมินสถานการณ์พัฒนาในปัจจุบันและอนาคตทิศทาง แนวโน้มที่จะเกิดขึ้นหรือผลที่จะเกิดขึ้นในการพัฒนาท้องถิ่น โดยใช้การวิเคราะห์เชิงเทคนิค Trend หรือนำเทคนิค Demand (Demand Analysis) / Global Demand หรืออื่น ๆ มาเชื่อมต่อเป็นการวิเคราะห์โครงการเพื่อสอดคล้องกับยุทธศาสตร์และวิสัยทัศน์ขององค์กรปกครองส่วนท้องถิ่น	(๕)	๕
๒. การประเมินผลการนำแผนพัฒนาท้องถิ่นไปปฏิบัติในเชิงปริมาณ	๑) การกำหนดและการวิเคราะห์การควบคุมที่มีการใช้ตัวเลขต่าง ๆ เพื่อนำมาใช้วัดผลในเชิงปริมาณ เช่น การวัดจำนวนโครงการ กิจกรรม ครัวเรือน วัสดุ งานต่าง ๆ ก็คือผลผลิตเป็นตามที่ตั้งเป้าหมายเอาไว้หรือไม่ จำนวนที่ดำเนินการจริงตามที่ได้กำหนดไว้จำนวนที่ไม่สามารถดำเนินการได้ สามารถอธิบายได้ตามหลักประสิทธิภาพ (Efficiency) ของการพัฒนาท้องถิ่นตามหน้าที่และอำนาจที่ได้กำหนดไว้	๑๐ (๕)	๕
	๒) การกำหนดและการวิเคราะห์ผลกระทบ/สิ่งที่กระทบ (Impact) โครงการพัฒนาท้องถิ่นที่ดำเนินการในเชิงปริมาณ (Quantitative) ที่เกิดจาก (๑) ได้มีการวิเคราะห์ในเชิงปริมาณด้วยรูปแบบของข้อมูลต่าง ๆ เช่น กราฟ สถิติ เป็นต้น	(๕)	๕
๓. การประเมินผลการนำแผนพัฒนาท้องถิ่นไปปฏิบัติในเชิงคุณภาพ	๑) การกำหนดและการวิเคราะห์การประเมินประสิทธิผลของแผนพัฒนาในเชิงคุณภาพคือการนำเอาเทคนิคต่าง ๆ มาใช้เพื่อวัดว่าการกิจโครงการกิจกรรม ครัวเรือน วัสดุ งานต่าง ๆ ที่ดำเนินการในพื้นที่ ตรงต่อความต้องการของประชาชน และเป็นไปตามหน้าที่และอำนาจประชาชนพึงพอใจ มีความสุขจากการพัฒนาท้องถิ่นโครงการพัฒนา ครัวเรือน วัสดุ การดำเนินการต่าง ๆ มีสภาพหรือลักษณะถูกต้องคงทนถาวร สามารถใช้ได้ตามวัตถุประสงค์หรือไม่ ซึ่งเป็นไปตามหลักประสิทธิผล (Effectiveness) ผลการปฏิบัติราชการที่บรรลุวัตถุประสงค์และเป้าหมายของแผนการปฏิบัติราชการตามที่ได้รับงบประมาณมาดำเนินการ รวมถึงสามารถเทียบเคียงกับส่วนราชการหรือหน่วยงานอื่นได้ และเป็นไปหลักการบริหารกิจการบ้านเมืองที่ดี	๑๐ (๕)	๕

ประเด็นการพิจารณา	รายละเอียดหลักเกณฑ์	คะแนนเต็ม	คะแนนที่ได้
๓. การประเมินผลการนำแผนพัฒนาท้องถิ่นไปปฏิบัติในเชิงคุณภาพ (ต่อ)	๒) การกำหนดและการวิเคราะห์ผลกระทบ/สิ่งกระทบ (Impact) โครงการที่ดำเนินการในเชิงคุณภาพ (Qualitative) ที่เกิดจากได้มีการวิเคราะห์ในเชิงคุณภาพ การวัดความพึงพอใจหรือวัดความสุขที่ประชาชนได้รับด้วยรูปแบบของข้อมูลต่าง ๆ เช่น กราฟ สถิติ เป็นต้น	(๕)	๕
๔. ยุทธศาสตร์ กลยุทธ์ แผนงานการพัฒนา	๑) การกำหนดและการวิเคราะห์กลยุทธ์ที่สอดคล้องกับยุทธศาสตร์ แผนงาน และงานที่จะพัฒนาท้องถิ่นซึ่งผ่านการวิเคราะห์เพื่อการพัฒนาท้องถิ่นด้วยเทคนิคการวิเคราะห์ Demand (Demand Analysis)/ Global Demand/Trend หลักการบูรณาการ (Integration) หรืออื่น ๆ โดยนำไปจัดทำเป็นรูปโครงการพัฒนาท้องถิ่นที่เป็นรูปธรรม ๒) การกำหนดและการวิเคราะห์กลยุทธ์สอดคล้องกับยุทธศาสตร์การพัฒนาท้องถิ่น นำไปสู่การจัดทำโครงการ กิจกรรม คุรุภัณฑ์ วัสดุ ในการจัดบริการสาธารณะหรือกิจกรรมสาธารณะที่เป็นรูปธรรม	๕ (๕)	๕
๕. โครงการพัฒนาตามแผนพัฒนาท้องถิ่น ๕.๑ ความชัดเจนของชื่อโครงการ	ควรประกอบด้วยข้อมูลดังนี้ ๑) “โครงการพัฒนา” หมายความว่า โครงการที่ดำเนินการจัดทำบริการสาธารณะและกิจกรรมสาธารณะเพื่อให้การพัฒนาบรรลุตามวิสัยทัศน์ที่กำหนดไว้ ๒) โครงการพัฒนาท้องถิ่นมีวัตถุประสงค์สนองต่อยุทธศาสตร์การพัฒนาขององค์กรปกครองส่วนท้องถิ่นและดำเนินการเพื่อให้การพัฒนาบรรลุตามวิสัยทัศน์ขององค์กรปกครองส่วนท้องถิ่นที่กำหนดไว้ชื่อโครงการมีความชัดเจน มุ่งเน้นเรื่องใดเรื่องหนึ่งเป็นการเฉพาะ อ่านแล้วเข้าใจได้ว่า จะพัฒนาอะไร หรือสิ่งที่จะทำนั้นจะเกิดอะไรขึ้นในอนาคต	๒๕ (๕)	๕
๕.๒ กำหนดวัตถุประสงค์สอดคล้องกับโครงการ	การกำหนดวัตถุประสงค์ของโครงการต้องมีความชัดเจน (Clear objective) ตอบสนองต่อโครงการการพัฒนาท้องถิ่น โครงการต้องกำหนดวัตถุประสงค์สอดคล้องกับความเป็นมาของโครงการสอดคล้องกับหลักการและเหตุผล วิธีการดำเนินงานต้องสอดคล้องกับวัตถุประสงค์ มีความเป็นไปได้ชัดเจนมีลักษณะเฉพาะเจาะจงจะดำเนินการเพื่อสนับสนุน/ส่งเสริม ฯลฯ	(๕)	๕
๕.๓ เป้าหมาย (ผลผลิตของโครงการ) มีความชัดเจนนำไปสู่การตั้งงบประมาณได้ถูกต้อง	สภาพที่อยากให้เกิดขึ้นในอนาคตเป็นทิศทางที่ต้องไปให้ถึงเป้าหมายต้องชัดเจน สามารถระบุจำนวนเท่าใดกลุ่มเป้าหมายคืออะไร มีผลผลิตอย่างไร กลุ่มเป้าหมายพื้นที่ดำเนินงานและระยะเวลาดำเนินงาน ลงรายละเอียดให้ชัดเจนว่าโครงการนี้จะทำที่ไหน เริ่มต้นในช่วงเวลาใด และจบลงเมื่อใด ใครคือกลุ่มเป้าหมายของโครงการ หากกลุ่มเป้าหมายมีหลายกลุ่มให้ระบุว่ากลุ่มเป้าหมายหลัก กลุ่มเป้าหมายรองหรือกลุ่มเป้าหมายเดียวกัน เป้าหมาย (ผลผลิตของโครงการ) จะนำไปสู่การประมาณการราคาในช่องของ “งบประมาณ”	(๕)	๕

ประเด็นการพิจารณา	รายละเอียดหลักเกณฑ์	คะแนนเต็ม	คะแนนที่ได้
<p>๕. โครงการพัฒนาตามแผนพัฒนาท้องถิ่น (ต่อ)</p> <p>๕.๔ มีการประมาณการราคาถูกต้องตามหลักวิธีการงบประมาณ</p>	<p>๑) มีการประมาณราคาโครงการพัฒนาท้องถิ่นเพื่อจัดทำบริการสาธารณะหรือกิจกรรมสาธารณะเพื่อประโยชน์ของประชาชนในท้องถิ่นตามหลักการพัฒนาอย่างยั่งยืนมีการประมาณการราคาถูกต้องตามหลักวิธีการงบประมาณ การประมาณการราคาสอดคล้องกับโครงการการจัดทำบริการสาธารณะหรือกิจกรรมสาธารณะหรือถูกต้องตามหลักวิชาการทางช่าง หลักของราคากลางตามพระราชบัญญัติการจัดซื้อจัดจ้างและบริหารพัสดุภาครัฐ พ.ศ.๒๕๖๐ มีความโปร่งใสในการกำหนดราคากลางและตรวจสอบได้ในเชิงประจักษ์การประมาณราคาที่เกิดจากเป้าหมาย (ผลผลิตของโครงการ)</p> <p>๒) งบประมาณโครงการพัฒนาจะต้องคำนึงถึงหลักสำคัญ ๕ ประการในการจัดทำโครงการ ได้แก่ (๑) ความประหยัด (Economy) (๒) ความมีประสิทธิภาพ (Efficiency) (๓) ความมีประสิทธิภาพ (Effectiveness) (๔) ลดความเหลื่อมล้ำในการพัฒนาท้องถิ่นนำไปสู่ความยุติธรรม (Equity) และ (๕) ความโปร่งใส (Transparency) ชัดเจนตรวจสอบได้ วัดได้ พิสูจน์ได้ว่าเป็นจริงในเวลานั้น</p>	(๕)	๕
<p>๕.๕ มีการกำหนดตัวชี้วัด (KPI) และสอดคล้องกับวัตถุประสงค์และผลที่คาดว่าจะได้รับ</p>	<p>มีการกำหนดตัวชี้วัดผลงาน (Key Performance Indicator : KPI) ที่สามารถวัดได้ (measurable) ใช้บอกประสิทธิผล (effectiveness) ใช้บอกประสิทธิภาพ (efficiency) ได้ เช่น การกำหนดความพึงพอใจการกำหนดร้อยละ การกำหนดอันเกิดจากผลของวัตถุประสงค์ที่เกิดขึ้นที่ได้รับ (การคาดการณ์ คาดว่าจะได้รับ) ตัวชี้วัดที่แสดงให้เห็นว่าจะดำเนินการให้เกิดผลสำเร็จอย่างไรหรือผลที่คาดว่าจะได้รับอย่างไร ไม่ใช่การกำหนด KPI เป็นครั้งหนึ่ง/แห่งหนึ่ง/หนึ่งโครงการ/ความกว้าง/ความยาว ฯลฯ</p>	(๕)	๕
<p>๕.๖ ผลที่คาดว่าจะได้รับสอดคล้องกับโครงการและวัตถุประสงค์ที่กำหนดไว้</p>	<p>ผลที่ได้รับเป็นสิ่งที่เกิดขึ้นได้จริงจากการดำเนินงานตามโครงการพัฒนา ซึ่งสอดคล้องกับวัตถุประสงค์ที่ตั้งไว้ การได้ผลหรือผลที่เกิดขึ้นจะต้องเท่ากับวัตถุประสงค์หรือมากกว่าวัตถุประสงค์ซึ่งการเขียนวัตถุประสงค์ควรคำนึงถึง (๑) มีความเป็นไปได้มีความเฉพาะเจาะจงในการดำเนินงานตามโครงการ (๒) วัดและประเมินผลระดับของความสำเร็จได้ (๓) ระบุสิ่งที่ต้องการดำเนินงานอย่างชัดเจนและเฉพาะเจาะจงมากที่สุด และสามารถปฏิบัติได้ (๔) เป็นเหตุเป็นผลสอดคล้องกับความเป็นจริง (๕) ส่งผลต่อการบ่งบอกเวลาได้</p>	(๕)	๕
<p>๖. โครงการพัฒนาที่นำไปจัดทำงบประมาณรายจ่ายประจำปี</p> <p>๖.๑ โครงการพัฒนาท้องถิ่นที่นำไปจัดทำงบประมาณรายจ่ายประจำปีในภาพรวม</p>	<p>โครงการพัฒนาท้องถิ่นนำไปจัดทำงบประมาณรายจ่ายประจำปีในภาพรวม ประกอบด้วยโครงการ กิจกรรม คุรุภัณฑ์ วัสดุ งานต่าง ๆ ที่นำไปดำเนินการจัดทำบริการสาธารณะหรือกิจกรรมสาธารณะจำนวนไม่น้อยกว่าร้อยละ ๒๐ ของงบประมาณรายจ่ายประจำปีตามข้อบัญญัติ/เทศบัญญัติงบประมาณรายจ่ายประจำปีที่ตั้งไว้</p>	๓๕ (๕)	๕

ประเด็นการพิจารณา	รายละเอียดหลักเกณฑ์	คะแนนเต็ม	คะแนนที่ได้
<p>๖. โครงการพัฒนาที่นำไปจัดทำงบประมาณรายจ่ายประจำปี (ต่อ)</p> <p>๖.๒ โครงการพัฒนาท้องถิ่นที่นำไปจัดทำงบประมาณรายจ่ายแก้ไขปัญหาความยากจน</p>	<p>โครงการพัฒนาท้องถิ่นที่นำไปจัดทำงบประมาณรายจ่ายประจำปี ประกอบด้วยโครงการ กิจกรรม ภารกิจ วัตถุประสงค์ วัสดุ งานต่าง ๆ เพื่อแก้ไขปัญหาความยากจนหรือการส่งเสริมอาชีพประชาชนในท้องถิ่น จำนวนไม่น้อยกว่าร้อยละ ๒ ของงบประมาณรายจ่ายประจำปีตามข้อบัญญัติ/เทศบัญญัติงบประมาณรายจ่ายประจำปีที่ตั้งไว้</p>	(๕)	๕
<p>๖.๓ โครงการเพื่อการพัฒนาท้องถิ่นที่นำไปจัดทำงบประมาณรายจ่ายด้านการบริหารจัดการอนุรักษั ทรัพยากรธรรมชาติ สิ่งแวดล้อม</p>	<p>โครงการพัฒนาท้องถิ่นที่นำไปจัดทำงบประมาณรายจ่ายประจำปี ประกอบด้วยโครงการ กิจกรรม ภารกิจ วัตถุประสงค์ วัสดุ งานต่าง ๆ เพื่อการบริหารจัดการอนุรักษั ทรัพยากรธรรมชาติ สิ่งแวดล้อม จำนวนไม่น้อยกว่าร้อยละ ๒ ของงบประมาณรายจ่ายประจำปีตามข้อบัญญัติ/เทศบัญญัติงบประมาณรายจ่ายประจำปีที่ตั้งไว้</p>	(๕)	๕
<p>๖.๔ โครงการเพื่อการพัฒนาท้องถิ่นที่นำไปจัดทำงบประมาณรายจ่ายเกี่ยวกับ สุขภาวะ</p>	<p>โครงการพัฒนาท้องถิ่นที่นำไปจัดทำงบประมาณรายจ่ายประจำปี ประกอบด้วยโครงการ กิจกรรม ภารกิจ วัตถุประสงค์ วัสดุ งานต่าง ๆ ที่ดำเนินการเกี่ยวกับสุขภาวะหรือการดำเนินการด้านสาธารณสุข จำนวนไม่น้อยกว่าร้อยละ ๒ ของงบประมาณรายจ่ายประจำปีตามข้อบัญญัติ/เทศบัญญัติงบประมาณรายจ่ายประจำปีที่ตั้งไว้</p>	(๕)	๕
<p>๖.๕ โครงการเพื่อการพัฒนาท้องถิ่นที่นำไปจัดทำงบประมาณรายจ่ายเกี่ยวกับ ด้านการศึกษา ศาสนา วัฒนธรรม จารีตประเพณี และภูมิปัญญาท้องถิ่น</p>	<p>โครงการพัฒนาท้องถิ่นที่นำไปจัดทำงบประมาณรายจ่ายประจำปี ประกอบด้วยโครงการ กิจกรรม ภารกิจ วัตถุประสงค์ วัสดุ งานต่าง ๆ ที่ดำเนินการด้านการศึกษา ศิลปะ ศาสนา วัฒนธรรม จารีตประเพณี และภูมิปัญญาท้องถิ่น จำนวนไม่น้อยกว่าร้อยละ ๒ ของงบประมาณรายจ่ายประจำปีตามข้อบัญญัติ/เทศบัญญัติงบประมาณรายจ่ายประจำปีที่ตั้งไว้</p>	(๕)	๕
<p>๖.๖ โครงการเพื่อการพัฒนาท้องถิ่นที่นำไปจัดทำงบประมาณรายจ่ายเกี่ยวกับ ด้านโครงสร้างพื้นฐาน</p>	<p>โครงการพัฒนาท้องถิ่นที่นำไปจัดทำงบประมาณรายจ่ายประจำปี ประกอบด้วยโครงการ กิจกรรม ภารกิจ วัตถุประสงค์ วัสดุ งานต่าง ๆ ที่ดำเนินการด้านโครงสร้างพื้นฐาน หรือการคมนาคม เช่น ก่อสร้าง ปรับปรุง ซ่อมแซมถนน ฯลฯ จำนวนไม่น้อยกว่าร้อยละ ๒ ของงบประมาณรายจ่ายประจำปีตามข้อบัญญัติ/เทศบัญญัติงบประมาณรายจ่ายประจำปีที่ตั้งไว้</p>	(๕)	๕
<p>๖.๗ โครงการพัฒนาท้องถิ่นที่นำไปจัดทำงบประมาณรายจ่ายเกี่ยวกับ ด้านการบริหารจัดการน้ำ</p>	<p>โครงการพัฒนาท้องถิ่นที่นำไปจัดทำงบประมาณรายจ่ายประจำปี ประกอบด้วยโครงการ กิจกรรม ภารกิจ วัตถุประสงค์ วัสดุ งานต่าง ๆ ที่ดำเนินการด้านบริหารจัดการน้ำ เช่น ก่อสร้าง ปรับปรุงแหล่งน้ำ ขุด ตัดตั้งหรือบริหารจัดการน้ำรวมถึงประปา ฯลฯ จำนวนไม่น้อยกว่าร้อยละ ๒ ของงบประมาณรายจ่ายประจำปีตามข้อบัญญัติ/เทศบัญญัติงบประมาณรายจ่ายประจำปีที่ตั้งไว้</p>	(๕)	๕
<p>รวม</p>	<p>๒๐ หลักเกณฑ์/ตัวชี้วัด</p>	<p>๑๐๐</p>	<p>๑๐๐</p>

๒.๒ การสรุปสถานการณ์การพัฒนา

สรุปสถานการณ์การพัฒนาภายในเทศบาลตำบลบ้านซำหวาย

เทศบาลตำบลบ้านซำหวาย ตั้งอยู่ห่างจากอำเภอเมืองราชบุรี ประมาณ ๔๙ กิโลเมตร มีพื้นที่ทั้งหมด ๑๒.๕ ตารางกิโลเมตร เป็นที่ราบลุ่ม มีพื้นที่เป็นเนินเขาอยู่ทางตอนใต้ของเขต มีอ่างเก็บน้ำขนาดใหญ่ คือ อ่างเก็บน้ำบ้านซำหวาย เป็นแหล่งน้ำที่ใช้ในการผลิตน้ำประปา มีลำห้วยไหลจากอ่างเก็บน้ำผ่านบริเวณกลางชุมชนขึ้นไปทางทิศเหนือ ลักษณะของดินเป็นดินร่วน และบริเวณรอบอ่างเก็บน้ำเป็นสถานที่ออกกำลังกายและพักผ่อน ประชาชนในเขตเทศบาลตำบลบ้านซำหวาย การอนุรักษ์ภูมิปัญญาท้องถิ่นในการทำหญาคาสำหรับทำหลังคาบ้าน มีการปลูกหม่อน เลี้ยงไหม การสาวไหม และยังมีประเพณีแห่เทียนพรรษา และการทำบุญตักบาตรในวันเข้าพรรษา มีการอนุรักษ์ภูมิปัญญาท้องถิ่นในการทำหญาคาสำหรับทำหลังคาบ้าน มีการปลูกหม่อน เลี้ยงไหม การสาวไหม และยังมีประเพณีแห่เทียนพรรษา และการทำบุญตักบาตรในวันเข้าพรรษา

จากผลการดำเนินงานที่ผ่านมาเทศบาลตำบลบ้านซำหวายได้จัดทำแผนพัฒนาท้องถิ่นของตนเองโดยสอดคล้องและเป็นไปในทิศทางเดียวกัน บูรณาการโครงการพัฒนาที่จัดดำเนินการร่วมกัน ภายใต้ยุทธศาสตร์การพัฒนาเทศบาลตำบลบ้านซำหวายเพื่อให้สอดคล้องกับยุทธศาสตร์การพัฒนาจังหวัด ยุทธศาสตร์การพัฒนากลุ่มจังหวัด แผนพัฒนาจังหวัด แผนพัฒนากลุ่มจังหวัด แผนพัฒนาภาค แผนพัฒนาเศรษฐกิจและสังคมแห่งชาติ (ฉบับที่ ๑๒) หรือ ฉบับที่ ๑๓ SDGs และยุทธศาสตร์ชาติ ๒๐ ปี (พ.ศ.๒๕๖๑-๒๕๘๐) ยุทธศาสตร์ระดับมหภาค ตลอดจนตอบสนองต่อปัญหาและความต้องการของประชาชนในท้องถิ่นได้อย่างแท้จริง ซึ่งในการดำเนินงานที่ผ่านมาเทศบาลตำบลบ้านซำหวายได้ให้ความสำคัญในการพัฒนาคุณภาพชีวิตและสวัสดิการสังคม ด้านระบบสาธารณสุข ปลอดภัย สาธารณูปการและโครงสร้างพื้นฐาน ด้านเสริมสร้างความเข้มแข็งของระบบเศรษฐกิจชุมชน ด้านทรัพยากรธรรมชาติสิ่งแวดล้อมและพลังงาน ด้านการจัดการศึกษาและสาธารณสุข ด้านการอนุรักษ์ศิลปวัฒนธรรมประเพณีท้องถิ่น ด้านการให้บริการประชาชนตามหลักการบริหารจัดการที่ดีโดยยึดหลักธรรมาภิบาล และด้านการท่องเที่ยวและกีฬา เพื่อตอบสนองความต้องการและแก้ไขปัญหาความเดือดร้อนของประชาชนในพื้นที่ ส่งผลให้ประชาชนมีคุณภาพชีวิตที่ดีขึ้นและลดปัญหาในด้านต่างๆ ทั้งนี้จากการรวบรวมข้อมูลของเทศบาลตำบลบ้านซำหวายส่วนใหญ่มีงบประมาณจำกัดไม่สามารถที่จะจัดสรรงบประมาณเพื่อพัฒนาในทุก ๆ ด้านได้ จึงต้องเลือกพัฒนาท้องถิ่นตามปัญหาความต้องการของประชาชนในพื้นที่ก่อน ซึ่งสามารถวิเคราะห์สถานการณ์การพัฒนาของเทศบาลตำบลบ้านซำหวายได้ ดังนี้

- ๑) มีแหล่งท่องเที่ยวเชิงกีฬา และสถานที่ออกกำลังกายครอบคลุมทุกพื้นที่
- ๒) มีวัฒนธรรมประเพณีท้องถิ่นที่ทุกคนเฝ้าให้การยอมรับและส่งเสริมการสืบทอด
- ๓) มีการประกอบอาชีพเลี้ยงสัตว์ในลักษณะการเลี้ยงในครัวเรือน
- ๔) มีผลผลิตทางการเกษตรที่สำคัญ ได้แก่ อ้อย สับปะรด มันสำปะหลัง ถั่วเขียว มะพร้าว ข้าวโพด หัวไชเท้า เป็นต้น

๒.๓ การประเมินผลการนำแผนพัฒนาท้องถิ่นไปปฏิบัติในเชิงปริมาณ

เทศบาลตำบลบ้านชัยภูายาได้รวบรวมข้อมูลการนำแผนพัฒนาท้องถิ่นไปปฏิบัติในเชิงปริมาณ ซึ่งสามารถนำเสนอในภาพรวมแยกในแต่ละยุทธศาสตร์ ดังนี้

ลำดับ	ยุทธศาสตร์	แผนพัฒนาท้องถิ่น	ปี พ.ศ. ๒๕๖๗	
			โครงการ	งบประมาณ
๑	ด้านคุณภาพชีวิตและสวัสดิการสังคม	ประจำปี	๑๙	๒,๑๕๐,๐๐๐
		แก้ไขและเพิ่มเติม (ฉบับที่ ๑/๒๕๖๕)	๑	๒๐๐,๐๐๐
		เพิ่มเติม ครั้งที่ ๑/๒๕๖๗	๑	๕๐๐,๐๐๐
		รวม	๒๑	๒,๘๕๐,๐๐๐
๒	ด้านระบบสาธารณสุขโรค สาธารณูปการและโครงสร้างพื้นฐาน	ประจำปี	๑๖๖	๑๑๐,๕๗๖,๓๕๐
		แก้ไขและเพิ่มเติม (ฉบับที่ ๑/๒๕๖๕)	๑๑	๕,๕๖๐,๐๐๐
		เพิ่มเติม (ฉบับที่ ๑/๒๕๖๖)	๑๘	๖,๓๙๖,๐๐๐
		เพิ่มเติม ครั้งที่ ๑/๒๕๖๗	๒	๗,๘๘๐,๐๐๐
รวม	๑๙๗	๑๓๐,๔๑๒,๓๕๐		
๓	ด้านเสริมสร้างความเข้มแข็งของระบบเศรษฐกิจชุมชน	ประจำปี	๑๒	๗๐๕,๐๐๐
		แก้ไขและเพิ่มเติม (ฉบับที่ ๑/๒๕๖๕)	๑	๕๐,๐๐๐
		เพิ่มเติม (ฉบับที่ ๑/๒๕๖๖)	๒	๑๓๕,๐๐๐
		รวม	๑๕	๘๙๐,๐๐๐
๔	ด้านทรัพยากรธรรมชาติสิ่งแวดล้อมและพลังงาน	ประจำปี	๒๐	๘,๖๐๐,๐๐๐
		แก้ไขและเพิ่มเติม (ฉบับที่ ๑/๒๕๖๕)	๑๐	๓,๙๙๐,๐๐๐
		รวม	๓๐	๑๒,๕๙๐,๐๐๐
๕	ด้านการบริหารจัดการศึกษาและสาธารณสุข	ประจำปี	๓๑	๕,๔๐๐,๐๐๐
		แก้ไขและเพิ่มเติม (ฉบับที่ ๑/๒๕๖๕)	๔	๑,๘๖๐,๐๐๐
		เพิ่มเติม (ฉบับที่ ๑/๒๕๖๖)	๑	๒๐,๐๐๐
		รวม	๓๖	๗,๒๘๐,๐๐๐
๖	ด้านการอนุรักษ์ศิลปวัฒนธรรมประเพณีท้องถิ่น	ประจำปี	๑๗	๑,๕๖๐,๐๐๐
		เพิ่มเติม (ฉบับที่ ๑/๒๕๖๖)	๑	๑๐,๐๐๐
		รวม	๑๘	๑,๕๗๐,๐๐๐
๗	ด้านการให้บริการประชาชนตามหลักบริหารจัดการที่ดีโดยยึดหลักธรรมาภิบาล	ประจำปี	๒๕	๙,๒๒๔,๐๐๐
		รวม	๒๕	๙,๒๒๔,๐๐๐
๘	ด้านการท่องเที่ยวและกีฬา	ประจำปี	๑๘	๓,๘๐๐,๐๐๐
		แก้ไขและเพิ่มเติม (ฉบับที่ ๑/๒๕๖๕)	๑	๓๐๐,๐๐๐
		เพิ่มเติม (ฉบับที่ ๑/๒๕๖๖)	๓	๒๐๐,๐๐๐
รวม	๒๒	๔,๓๐๐,๐๐๐		
รวม		ประจำปี	๓๐๘	๑๔๒,๐๑๕,๓๕๐
		แก้ไขและเพิ่มเติม (ฉบับที่ ๑/๒๕๖๕)	๒๘	๑๑,๙๖๐,๐๐๐
		เพิ่มเติม (ฉบับที่ ๑/๒๕๖๖)	๒๕	๖,๗๖๑,๐๐๐
		เพิ่มเติม ครั้งที่ ๑/๒๕๖๗	๓	๘,๓๘๐,๐๐๐
รวมทั้งสิ้น		๓๖๔	๑๖๙,๑๑๖,๓๕๐	

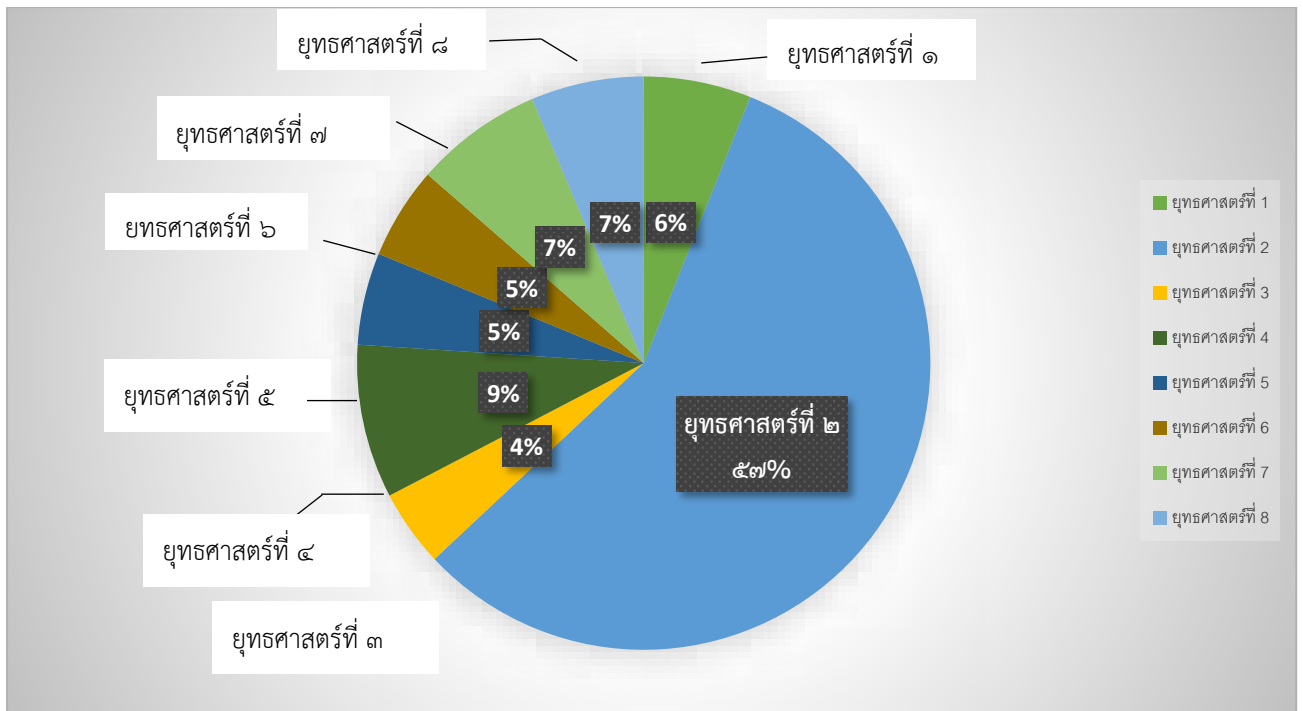

แผนภูมิแสดงจำนวนโครงการพัฒนาแผนท้องถิ่นของเทศบาลตำบลบ้านขี้พ้าหวาย

ในภาพรวมพบว่า โครงการในแผนพัฒนาท้องถิ่นในช่วงปี พ.ศ. ๒๕๖๗ มีจำนวน ๓๖๔ โครงการ งบประมาณ ๑๖๙,๑๑๖,๓๕๐ บาท ซึ่งโครงการตามแผนพัฒนาท้องถิ่นในยุทธศาสตร์ที่ ๒ ด้านระบบสาธารณูปโภค สาธารณูปการและโครงสร้างพื้นฐาน มากที่สุด จำนวน ๑๙๗ โครงการ งบประมาณ ๑๓๐,๔๑๒,๓๕๐ บาท, รองลงมาในยุทธศาสตร์ที่ ๕ ด้านการจัดการศึกษาและสาธารณสุข จำนวน ๓๖ โครงการ งบประมาณ ๗,๒๘๐,๐๐๐ บาท, ยุทธศาสตร์ที่ ๔ ด้านทรัพยากรธรรมชาติสิ่งแวดล้อมและพลังงาน จำนวน ๓๐ โครงการ งบประมาณ ๑๒,๕๙๐,๐๐๐ บาท, ยุทธศาสตร์ที่ ๗ ด้านการให้บริการประชาชนตามหลักการบริหารจัดการที่ดีโดยยึดหลักธรรมาภิบาล จำนวน ๒๕ โครงการ งบประมาณ ๙,๒๒๔,๐๐๐ บาท, ยุทธศาสตร์ที่ ๘ ด้านการท่องเที่ยวและกีฬา จำนวน ๒๒ โครงการ งบประมาณ ๔,๓๐๐,๐๐๐ บาท, ยุทธศาสตร์ที่ ๑ ด้านคุณภาพชีวิตและสวัสดิการสังคม จำนวน ๒๑ โครงการ งบประมาณ ๒,๘๕๐,๐๐๐ บาท, ยุทธศาสตร์ที่ ๖ ด้านอนุรักษ์ศิลปวัฒนธรรมประเพณีท้องถิ่น จำนวน ๑๘ โครงการ งบประมาณ ๑,๕๗๐,๐๐๐ บาท, และยุทธศาสตร์ที่ ๓ ด้านเสริมสร้างความเข้มแข็งของระบบเศรษฐกิจชุมชน จำนวน ๑๕ โครงการ งบประมาณ ๘๙๐,๐๐๐ บาท

๒.๔ การประเมินผลการนำแผนพัฒนาท้องถิ่นไปปฏิบัติในเชิงคุณภาพ

ยุทธศาสตร์การพัฒนาของเทศบาลตำบลบ้านขี้ป่าหวาย	ปี พ.ศ. ๒๕๖๗	
	เทศบัญญัติ (โครงการ)	งบประมาณ
ยุทธศาสตร์ที่ ๑ ด้านคุณภาพชีวิตและสวัสดิการสังคม	๖	๘๙๒,๐๐๐
ยุทธศาสตร์ที่ ๒ ด้านระบบสาธารณสุขโรค สาธารณูปการและโครงสร้างพื้นฐาน	๙	๓,๔๗๐,๐๐๐
ยุทธศาสตร์ที่ ๓ ด้านเสริมสร้างความเข้มแข็งของระบบเศรษฐกิจชุมชน	๑	๕๐,๐๐๐
ยุทธศาสตร์ที่ ๔ ด้านทรัพยากรธรรมชาติสิ่งแวดล้อมและพลังงาน	๒	๑๖๐,๐๐๐
ยุทธศาสตร์ที่ ๕ ด้านบริหารจัดการศึกษาและสาธารณสุข	๑๖	๒,๑๒๘,๐๐๐
ยุทธศาสตร์ที่ ๖ ด้านอนุรักษ์ศิลปวัฒนธรรมประเพณีท้องถิ่น	๗	๘๙๐,๐๐๐
ยุทธศาสตร์ที่ ๗ ด้านการให้บริการประชาชนตามหลักบริหารจัดการที่ดี โดยยึดหลักธรรมาภิบาล	๑๑	๖,๘๗๗,๗๐๐
ยุทธศาสตร์ที่ ๘ ด้านการท่องเที่ยวและกีฬา	๙	๙๔๗,๐๐๐
รวม	๖๑	๑๕,๓๕๔,๗๐๐

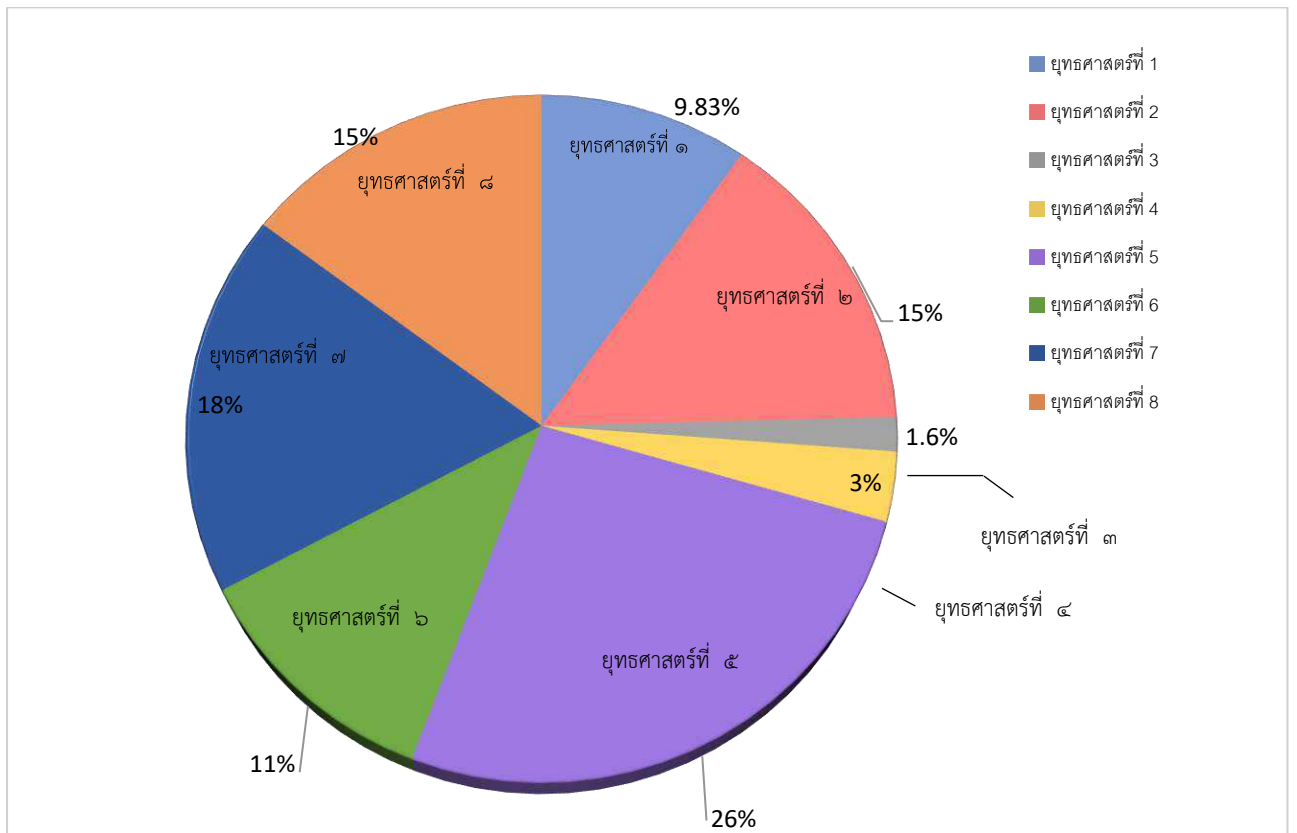

แผนภูมิแสดงจำนวนโครงการที่ปรากฏตามแผนพัฒนาท้องถิ่นของเทศบาลตำบลบ้านขี้ป่าหวาย

นำไปสู่การปฏิบัติในปีงบประมาณ พ.ศ. ๒๕๖๗

เทศบาลตำบลบ้านซำหวายได้นำแผนพัฒนาท้องถิ่นไปปฏิบัติในยุทธศาสตร์ที่ ๕ ด้านบริหารจัดการศึกษาและสาธารณสุข มากที่สุด รองลงมายุทธศาสตร์ที่ ๗ ด้านการให้บริการประชาชนตามหลักบริหารจัดการที่ดีโดยยึดหลักธรรมาภิบาล, ยุทธศาสตร์ที่ ๒ ด้านระบบสาธารณสุขโรค สาธารณูปการและโครงสร้างพื้นฐาน, ยุทธศาสตร์ที่ ๘ ด้านการท่องเที่ยวและกีฬา, ยุทธศาสตร์ที่ ๖ ด้านอนุรักษ์ศิลปวัฒนธรรมประเพณีท้องถิ่น, ยุทธศาสตร์ที่ ๑ ด้านคุณภาพชีวิตและสวัสดิการสังคม, ยุทธศาสตร์ที่ ๔ ด้านทรัพยากรธรรมชาติสิ่งแวดล้อมและพลังงาน และยุทธศาสตร์ที่ ๓ ด้านเสริมสร้างความเข้มแข็งของระบบเศรษฐกิจชุมชนตามลำดับ

๒.๕ ยุทธศาสตร์ กลยุทธ์ และแผนงานการพัฒนา

ที่	ยุทธศาสตร์	กลยุทธ์	แผนงาน	หน่วยงานรับผิดชอบหลัก	หน่วยงานสนับสนุน
๑	ยุทธศาสตร์ที่ ๑ ด้านคุณภาพชีวิตและสวัสดิการสังคม	๑.ส่งเสริมคุณภาพชีวิตของประชาชนโดยยึดหลักความจำเป็นขั้นพื้นฐาน	- บริหารงานทั่วไป - สร้างความเข้มแข็งของชุมชน - เคหะและชุมชน	- สำนักปลัดเทศบาล - กองช่าง	- กองช่าง - กองคลัง
		๒.พัฒนาคุณภาพชีวิตด้านจิตใจคุณธรรมและจริยธรรม	- บริหารงานทั่วไป - การศึกษา - สร้างความเข้มแข็งของชุมชน	- สำนักปลัดเทศบาล - กองการศึกษา	
		๓.ป้องกันและบรรเทาสาธารณภัย	- รักษาความสงบภายใน	- สำนักปลัดเทศบาล (ฝ่ายป้องกัน)	
๒	ยุทธศาสตร์ที่ ๒ ด้านสาธารณูปโภค สาธารณูปการและโครงสร้างพื้นฐาน	๑. ก่อสร้างปรับปรุงบำรุงรักษาถนน สะพานทางเท้า ท่อระบายน้ำ	- อุตสาหกรรมและการโยธา - การเกษตร	- กองช่าง	- กองคลัง - สำนักปลัดเทศบาล
		๒. พัฒนาการจราจรและการขนส่ง	- อุตสาหกรรมและการโยธา - งบกลาง	- กองช่าง - สำนักปลัดเทศบาล	
		๓. พัฒนาระบบไฟฟ้า	- อุตสาหกรรมและการโยธา	- กองช่าง	
		๔. ก่อสร้างปรับปรุงและพัฒนา	- อุตสาหกรรมและการโยธา	- กองช่าง	
		๕. พัฒนาการใช้ที่ดินและอาคาร	- อุตสาหกรรมและการโยธา - บริหารงานทั่วไป - การศึกษา - รักษาความสงบภายใน - เคหะและชุมชน	- กองช่าง - สำนักปลัดเทศบาล - กองการศึกษา - สำนักปลัดเทศบาล (ฝ่ายป้องกัน) - กองช่าง	
๓	ยุทธศาสตร์ที่ ๓ ด้านสร้างความเข้มแข็งของระบบเศรษฐกิจชุมชน	๑. ส่งเสริมอาชีพและเพิ่มรายได้	- สร้างความเข้มแข็งของชุมชน - สาธารณสุข	- สำนักปลัดเทศบาล - กองสาธารณสุขฯ	- กองคลัง

ที่	ยุทธศาสตร์	กลยุทธ์	แผนงาน	หน่วยงาน รับผิดชอบหลัก	หน่วยงาน สนับสนุน
๔	ยุทธศาสตร์ที่ ๔ ด้านทรัพยากร ธรรมชาติสิ่งแวดล้อมและ พลังงาน	๑. บริหารจัดการ ทรัพยากรธรรมชาติและ พลังงาน	- บริหารงานทั่วไป - รักษาความสงบ ภายใน - สาธารณสุข - เศรษฐกิจและชุมชน	- สำนักปลัดเทศบาล - สำนักปลัดเทศบาล (ฝ่ายป้องกัน) - กองสาธารณสุขฯ - กองช่าง	- สำนัก ปลัดเทศบาล - กองคลัง - กองช่าง
๕	ยุทธศาสตร์ที่ ๕ ด้านบริการจัด การศึกษาและสาธารณสุข	๑. พัฒนาการศึกษาศึกษาและ การเรียนรู้ จารีต ประเพณี ภูมิปัญญา ท้องถิ่น	- การศึกษา	- กองการศึกษา	- สำนัก ปลัดเทศบาล - กองคลัง - กองช่าง
		๒. บริการสาธารณสุข มูลฐานและป้องกัน ควบคุมโรคทุกชนิด	- สาธารณสุข - รักษาความสงบ ภายใน - เศรษฐกิจและชุมชน	- กองสาธารณสุขฯ - สำนักปลัดเทศบาล (ฝ่ายป้องกัน) - กองช่าง	
๖	ยุทธศาสตร์ที่ ๖ ด้านอนุรักษ์ ศิลปวัฒนธรรมประเพณีท้องถิ่น	๑. ส่งเสริมอนุรักษ์ ศิลปวัฒนธรรม จารีต ประเพณี ภูมิปัญญา ท้องถิ่น	- บริหารงานทั่วไป - การศึกษา - การศาสนา วัฒนธรรมและ นันทนาการ	- สำนักปลัดเทศบาล - กองการศึกษา	- กองคลัง - กองช่าง - กองสาธารณสุข และสิ่งแวดล้อม
๗	ยุทธศาสตร์ที่ ๗ ด้านการ ให้บริการประชาชนตามหลัก บริหารจัดการที่ดีโดยยึดหลักธรร มาภิบาล	๑. พัฒนาระบบการ บริหารจัดการที่ดีและ ส่งเสริมประชาธิปไตย	- งบกลาง - บริหารงานทั่วไป - สาธารณสุข - เศรษฐกิจและชุมชน	- สำนักปลัดเทศบาล - สำนักปลัดเทศบาล - กองสาธารณสุขฯ - กองช่าง	- กองคลัง - กองช่าง - กองการศึกษา
๘	ยุทธศาสตร์ที่ ๘ ด้านการ ท่องเที่ยวและกีฬา	๑. ส่งเสริมและ ประชาสัมพันธ์การ ท่องเที่ยว	- บริหารงานทั่วไป - อุตสาหกรรมและ การโยธา	- สำนักปลัดเทศบาล - กองช่าง	- กองคลัง - กองช่าง - กองสาธารณสุข และสิ่งแวดล้อม
		๒. พัฒนากิจกรรมเด็ก เยาวชน และกีฬา	- การศึกษา - การศาสนา วัฒนธรรมและ นันทนาการ	- กองการศึกษา	
รวม	๘ ยุทธศาสตร์	๑๖ กลยุทธ์	๑๐ แผนงาน	๑ สำนัก/๓ กอง	๑ สำนัก/ ๔ กอง

เมื่อพิจารณาในภาพรวมพบว่าเทศบาลตำบลบ้านซำภูป่าหวาย ได้มีการจัดทำแผนงานโครงการ
สอดคล้องกับยุทธศาสตร์การพัฒนาที่กำหนดไว้ โดยมีส่วนราชการภายในสังกัดขับเคลื่อนเพื่อให้ยุทธศาสตร์
และแผนงานโครงการสอดคล้องกับแผนพัฒนาท้องถิ่นของเทศบาลตำบลบ้านซำภูป่าหวาย

๓. การวิเคราะห์เชิงปริมาณและคุณภาพ

๓.๑ ข้อมูลทั่วไปของผู้ตอบแบบสอบถาม/สัมภาษณ์

การติดตามและประเมินผลแผนพัฒนาเทศบาลตำบลบ้านซำภูป่าหวาย ในส่วนนี้เป็นการประเมินความ
พึงพอใจของประชาชนที่มีผลต่อการดำเนินงานของเทศบาลตำบลบ้านซำภูป่าหวายในภาพรวม ซึ่งเทศบาล

ตำบลบ้านชัยป่าหวายได้ขอความร่วมมือจากส่วนราชการและรัฐวิสาหกิจในเขตเทศบาลตำบลบ้านชัยป่าหวาย กรอกแบบประเมินความพึงพอใจของประชาชนที่มีผลการดำเนินงานของเทศบาลตำบลบ้านชัยป่าหวายใน ภาพรวม เพื่อใช้ในการปรับปรุงประสิทธิภาพในการดำเนินงานและช่วยตัดสินใจในการดำเนินงานในภาพรวม ครั้งต่อไป

(n= ๑๕๐)

ปัจจัยส่วนบุคคล	จำนวน (คน)
๑. เพศ	
ชาย	๕๙
หญิง	๙๑

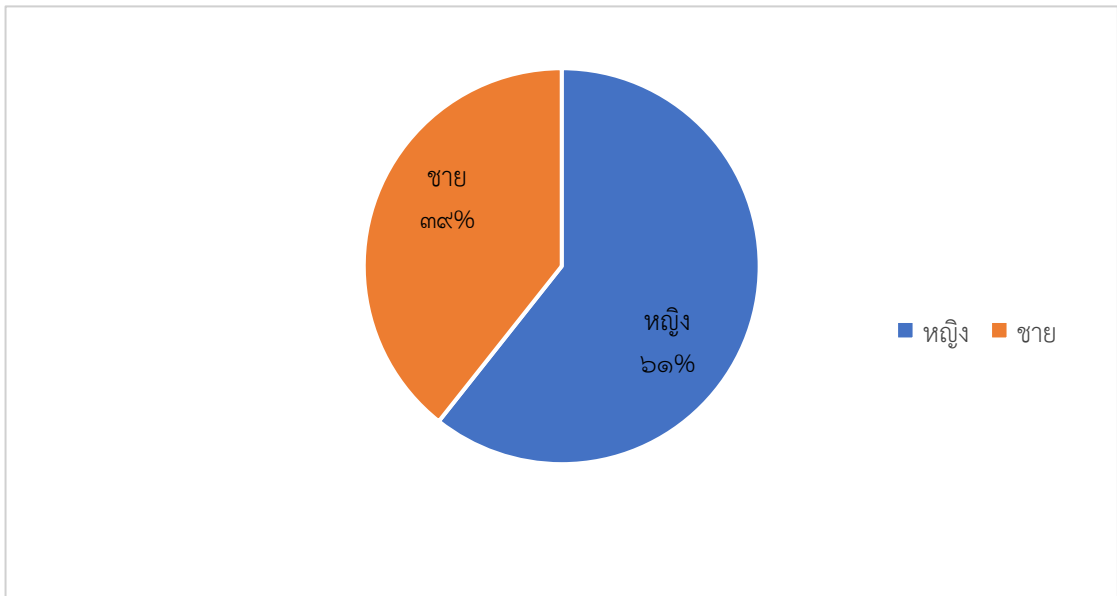

แผนภูมิแสดงร้อยละปัจจัยส่วนบุคคลของผู้ตอบแบบสอบถาม : เพศ

(n = ๑๕๐)

ปัจจัยส่วนบุคคล	จำนวน (คน)
๒. อายุ	
ต่ำกว่า ๒๐ ปี	๖
๒๐ - ๓๐ ปี	๓๕
๓๑ - ๔๐ ปี	๓๙
๔๑ - ๕๐ ปี	๓๙
๕๑ - ๖๐ ปี	๒๑
มากกว่า ๖๐ ปีขึ้นไป	๑๐

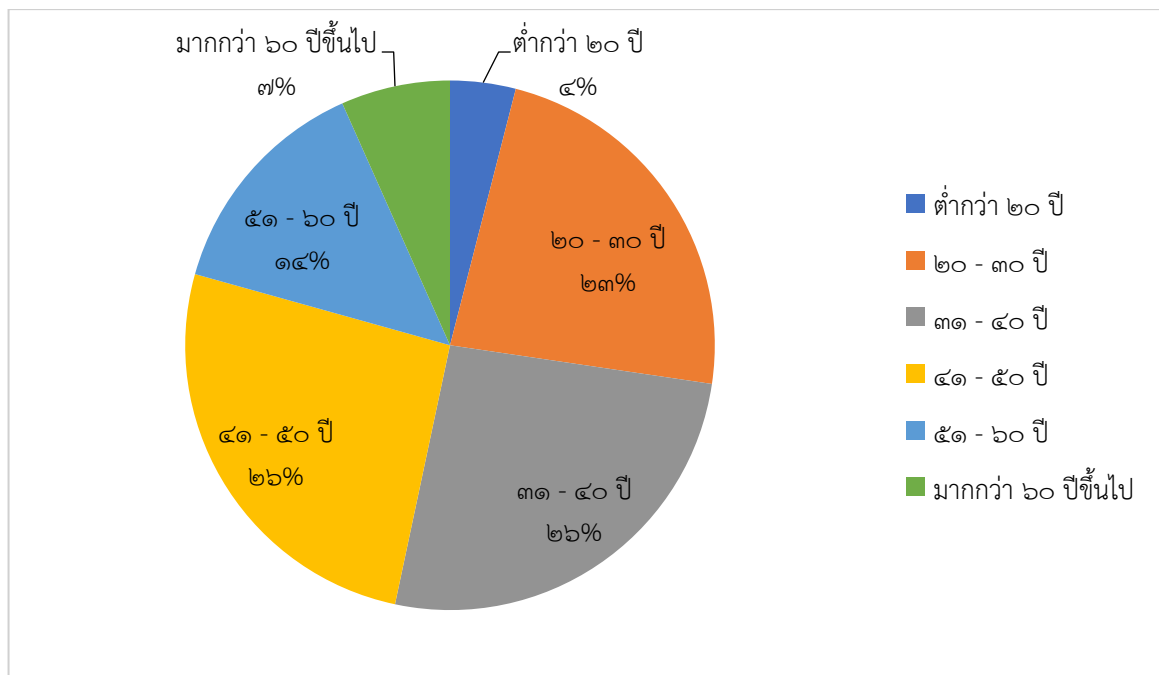

แผนภูมิแสดงร้อยละปัจจัยส่วนบุคคลของผู้ตอบแบบสอบถาม : อายุ

(n = ๑๕๐)

ปัจจัยส่วนบุคคล	จำนวน (คน)
๓. ระดับการศึกษา	
ต่ำกว่าหรือเทียบเท่าประถมศึกษา	๑๖
มัธยมศึกษาตอนต้น/ตอนปลาย/ปวช.	๗๓
ปวท./ปวส./อนุปริญญา	๑๔
ปริญญาตรี	๓๕
สูงกว่าปริญญาตรี	๑๒

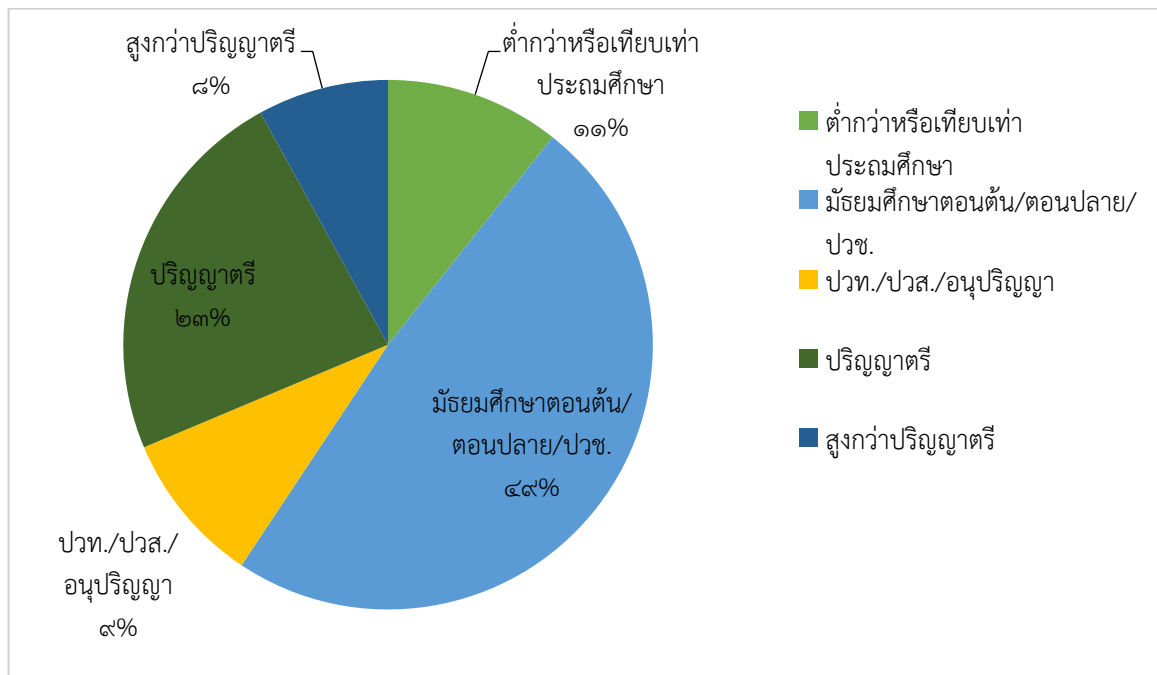

แผนภูมิแสดงร้อยละปัจจัยส่วนบุคคลของผู้ตอบแบบสอบถาม : ระดับการศึกษา

(n = ๑๕๐)

ปัจจัยส่วนบุคคล	จำนวน (คน)
๔. อาชีพ	
รับราชการ	๑๖
เอกชน/รัฐวิสาหกิจ	๕
ค้าขาย/ธุรกิจส่วนตัว	๗๗
รับจ้าง	๓๙
นักเรียน/นักศึกษา	๖
เกษตรกร	๒
นักการเมือง	๑
อื่น ๆ	๔

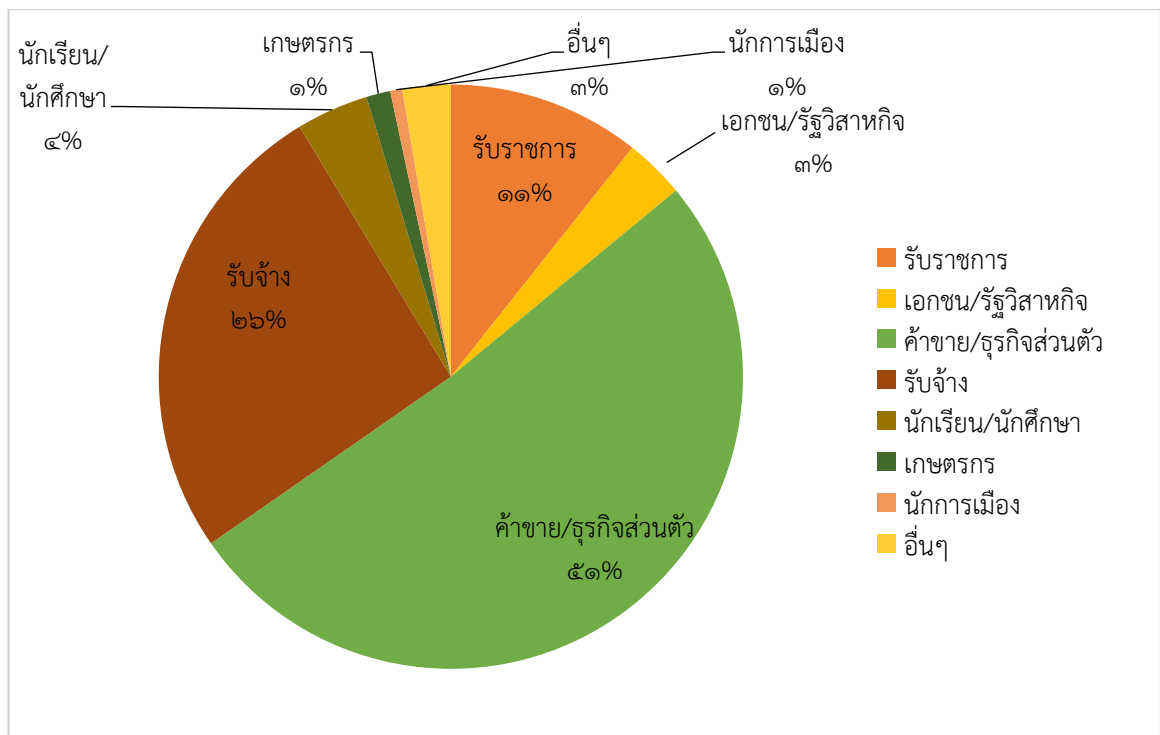

แผนภูมิแสดงร้อยละปัจจัยส่วนบุคคลของผู้ตอบแบบสอบถาม : อาชีพ

ระดับความพึงพอใจของประชาชนต่อผลการดำเนินงานของเทศบาลตำบลบ้านซุ้มป่าหวายในภาพรวม จากกลุ่มตัวอย่าง จำนวน ๑๕๐ คน สรุปผลได้ดังนี้

๑.๑ เพศ กลุ่มตัวอย่างส่วนใหญ่เป็นเพศหญิง จำนวน ๙๑ คน คิดเป็นร้อยละ ๖๑.๐๐ และเพศชาย จำนวน ๕๙ คน คิดเป็นร้อยละ ๓๙.๐๐ ตามลำดับ

๑.๒ อายุ กลุ่มตัวอย่างส่วนใหญ่มีอายุ ๓๑ - ๔๐ ปี จำนวน ๓๙ คน คิดเป็นร้อยละ ๒๖.๐๐ รองลงมา คือ อายุ ๔๑ - ๕๐ ปี จำนวน ๓๙ คน คิดเป็นร้อยละ ๒๖.๐๐ อายุ ๒๐ - ๓๐ ปี จำนวน ๓๕ คน คิดเป็นร้อยละ ๒๓.๐๐ อายุ ๕๑ - ๖๐ ปี จำนวน ๒๑ คน คิดเป็นร้อยละ ๑๔.๐๐ อายุมากกว่า ๖๐ ปีขึ้นไป จำนวน ๑๐ คน คิดเป็นร้อยละ ๗.๐๐ และอายุต่ำกว่า ๒๐ ปี จำนวน ๖ คน คิดเป็นร้อยละ ๔.๐๐ ตามลำดับ

๑.๓ ระดับการศึกษา กลุ่มตัวอย่างส่วนใหญ่มีการศึกษาระดับมัธยมศึกษาตอนต้น/ตอนปลาย/ปวช. จำนวน ๗๓ คน คิดเป็นร้อยละ ๔๘.๐๐ รองลงมาคือ ระดับปริญญาตรี จำนวน ๓๕ คน คิดเป็นร้อยละ ๒๓.๐๐ ระดับต่ำกว่าหรือเทียบเท่าประถมศึกษา จำนวน ๑๖ คน คิดเป็นร้อยละ ๑๑.๐๐ ระดับปวท./ปวส./อนุปริญญา จำนวน ๑๔ คน คิดเป็นร้อยละ ๙.๐๐ และระดับสูงกว่าปริญญาตรี จำนวน ๑๒ คน คิดเป็นร้อยละ ๘.๐๐ ตามลำดับ

๑.๔ อาชีพ กลุ่มตัวอย่างมีอาชีพค้าขาย/ธุรกิจส่วนตัว จำนวน ๗๗ คน คิดเป็นร้อยละ ๕๑.๐๐ รองลงมาคือ อาชีพรับจ้าง จำนวน ๓๙ คน คิดเป็นร้อยละ ๒๖.๐๐ อาชีพรับราชการ จำนวน ๑๖ คน คิดเป็นร้อยละ ๑๑.๐๐ อาชีพนักเรียน/นักศึกษา จำนวน ๖ คน คิดเป็นร้อยละ ๔.๐๐ อาชีพเอกชน/รัฐวิสาหกิจ จำนวน ๕ คน คิดเป็นร้อยละ ๓.๐๐ อาชีพอื่นๆ จำนวน ๔ คน คิดเป็นร้อยละ ๓.๐๐ อาชีพเกษตรกร จำนวน ๒ คน คิดเป็นร้อยละ ๑.๐๐ และอาชีพพนักงานเมือง จำนวน ๑ คน คิดเป็นร้อยละ ๑.๐๐ ตามลำดับ

๓.๒ ความพึงพอใจต่อการดำเนินงาน

ความพึงพอใจต่อการดำเนินงานได้ให้ประชาชนกรอกแบบสอบถามในประเด็นต่าง ๆ ซึ่งได้สรุปผลเป็นการแสดงค่าเฉลี่ย ค่าเบี่ยงเบนมาตรฐาน ระดับและร้อยละของความพึงพอใจของประชาชนต่อการดำเนินงานของเทศบาลตำบลบ้านชัยป่าหวาย

(n = ๑๕๐)

ข้อ	ความพึงพอใจ	พอใจ มาก	พอใจ	ไม่ พอใจ	\bar{x}	S.D	ระดับ/ร้อยละ ของความพึง พอใจ
๑	มีการเปิดโอกาสให้ประชาชนมีส่วนร่วมในโครงการ/ กิจกรรม	๖๐.๐๐	๔๐.๐๐	๐	๒.๖๐	๐.๔๙	พอใจมาก (๘๖.๖๖)
๒	มีการประชาสัมพันธ์ให้ประชาชนรับรู้ข้อมูลของ โครงการ/กิจกรรม	๕๖.๐๐	๔๒.๐๐	๒.๐๐	๒.๕๔	๐.๕๔	พอใจมาก (๘๔.๖๖)
๓	มีการเปิดโอกาสให้ประชาชนแสดงความคิดเห็นใน โครงการ/กิจกรรม	๕๖.๖๗	๔๒.๖๗	๐.๖๗	๒.๕๖	๐.๕๑	พอใจมาก (๘๕.๓๓)
๔	มีการรายงานผลการดำเนินงานของโครงการ/กิจกรรม ต่อสาธารณะ	๕๐.๖๗	๔๙.๓๓	๐	๒.๕๑	๐.๕๐	พอใจมาก (๘๓.๖๖)
๕	การเปิดโอกาสให้ประชาชนตรวจสอบการดำเนิน โครงการ/กิจกรรม	๕๐.๖๗	๔๘.๐๐	๑.๓๓	๒.๔๙	๐.๕๓	พอใจมาก (๘๓.๐๐)
๖	การดำเนินงานเป็นไปตามระยะเวลาที่กำหนด	๕๐.๐๐	๕๐.๐๐	๐	๒.๕๐	๐.๕๐	พอใจมาก (๘๓.๓๓)
๗	ผลการดำเนินโครงการ/กิจกรรมนำไปสู่การแก้ไขปัญหา ของประชาชนในท้องถิ่น	๕๒.๖๗	๔๗.๓๓	๐	๒.๕๓	๐.๕๐	พอใจมาก (๘๔.๓๓)
๘	การแก้ไขปัญหาและการตอบสนองความต้องการของ ประชาชน	๕๗.๓๓	๔๒.๐๐	๐.๖๗	๒.๕๗	๐.๕๑	พอใจมาก (๘๕.๖๖)
๙	ประโยชน์ที่ประชาชนได้รับจากการดำเนินโครงการ/ กิจกรรม	๕๙.๓๓	๔๐.๐๐	๐.๖๗	๒.๕๙	๐.๕๑	พอใจมาก (๘๖.๓๓)
	ภาพรวม	๕๔.๘๒	๔๔.๕๙	๐.๕๙	๒.๕๔	๐.๕๑	๘๔.๗๗

การสำรวจความพึงพอใจของประชาชนต่อผลการดำเนินงานของเทศบาลตำบลบ้านชัยป่าหวายในภาพรวมพบว่า ประชาชนมีความพึงพอใจต่อผลการดำเนินงานอยู่ในระดับพึงพอใจมาก (ค่าเฉลี่ย ๒.๕๔) คิดเป็นร้อยละ ๘๔.๗๗ และเมื่อพิจารณาระดับความพึงพอใจในแต่ละประเด็นพบว่า ประชาชนมีความพึงพอใจมากที่สุด คือ มีการเปิดโอกาสให้ประชาชนมีส่วนร่วมในโครงการ/กิจกรรม คิดเป็นร้อยละ ๘๖.๖๖ (ค่าเฉลี่ย ๒.๖๐) รองลงมา คือ ประโยชน์ที่ประชาชนได้รับจากการดำเนินโครงการ/กิจกรรม คิดเป็นร้อยละ ๘๖.๓๓ (ค่าเฉลี่ย ๒.๕๙) และประชาชนที่มีความพึงพอใจมาก น้อยที่สุด คือ การเปิดโอกาสให้ประชาชนตรวจสอบการดำเนินโครงการ/กิจกรรม คิดเป็นร้อยละ ๘๓.๐๐ (ค่าเฉลี่ย ๒.๔๙)

จากการสำรวจความพึงพอใจของประชาชนต่อผลการดำเนินงานในรายประเด็นพบว่าประชาชนมีความพึงพอใจมากต่อการดำเนินงานของเทศบาลตำบลบ้านชัยป่าหวาย ซึ่งทุกประเด็นมีค่าความพึงพอใจมากกว่าร้อยละ ๘๐ ขึ้นไป ซึ่งแสดงให้เห็นว่าเทศบาลตำบลบ้านชัยป่าหวายได้ดำเนินโครงการที่มีประโยชน์ต่อ

ประชาชนมีการดำเนินโครงการหรือกิจกรรมที่นำไปสู่การแก้ไขปัญหาของประชาชน มีการประชาสัมพันธ์ให้ประชาชนรับรู้ข้อมูลรวมถึงการรายงานผลการดำเนินงานของโครงการหรือกิจกรรม การเปิดโอกาสให้ประชาชนเข้ามามีส่วนร่วมในโครงการต่าง ๆ ประชาชนมีส่วนร่วมในการแสดงออกความคิดเห็นและมีการเปิดโอกาสให้ประชาชนตรวจสอบการดำเนินโครงการหรือกิจกรรมของเทศบาลตำบลบ้านชัยป่าหวาย แสดงว่าเทศบาลตำบลบ้านชัยป่าหวายดำเนินงานได้บรรลุตามเป้าหมายที่กำหนดประชาชนได้รับประโยชน์จากการดำเนินโครงการหรือกิจกรรมและประชาชนยังคงมีความพึงพอใจต่อผลการดำเนินงานของเทศบาลตำบลบ้านชัยป่าหวายเป็นอย่างมาก

๓.๓ แผนการดำเนินงาน

๑. บัญชีสรุปจำนวนโครงการและงบประมาณตามแผนการดำเนินงาน ประจำปีงบประมาณ

พ.ศ. ๒๕๖๗ เทศบาลตำบลบ้านชัยป่าหวาย

ยุทธศาสตร์/แผนงาน	จำนวนโครงการ	จำนวนงบประมาณ	หน่วยงานรับผิดชอบหลัก
๑) ยุทธศาสตร์ที่ ๑ ด้านคุณภาพชีวิตและสวัสดิการสังคม	๖	๘๙๒,๐๐๐	สำนักปลัดเทศบาล
๒) ยุทธศาสตร์ที่ ๒ ด้านระบบสาธารณูปโภค สาธารณูปการและโครงสร้างพื้นฐาน	๙	๓,๔๗๐,๐๐๐	สำนักปลัดเทศบาล และกองช่าง
๓) ยุทธศาสตร์ที่ ๓ ด้านเสริมสร้างความเข้มแข็งของระบบเศรษฐกิจชุมชน	๑	๕๐,๐๐๐	สำนักปลัดเทศบาล
๔) ยุทธศาสตร์ที่ ๔ ด้านทรัพยากรธรรมชาติและสิ่งแวดล้อม และพลังงาน	๒	๑๖๐,๐๐๐	กองสาธารณสุขและสิ่งแวดล้อม
๕) ยุทธศาสตร์ที่ ๕ ด้านการจัดการศึกษาและบริการสาธารณสุข	๑๖	๒,๑๒๘,๐๐๐	กองการศึกษาและกองสาธารณสุขและสิ่งแวดล้อม
๖) ยุทธศาสตร์ที่ ๖ ด้านการอนุรักษ์ศิลปวัฒนธรรม ประเพณีท้องถิ่น	๗	๘๙๐,๐๐๐	สำนักปลัดเทศบาลและกองการศึกษา
๗) ยุทธศาสตร์ที่ ๗ ด้านการให้บริการประชาชนตามหลักการบริหารจัดการที่ดีโดยยึดหลักธรรมาภิบาล	๑๑	๖,๘๑๗,๗๐๐	สำนักปลัดเทศบาล กองช่าง และกองสาธารณสุขและสิ่งแวดล้อม
๘) ยุทธศาสตร์ที่ ๘ ด้านการท่องเที่ยวและกีฬา	๙	๙๔๗,๐๐๐	สำนักปลัดเทศบาลและกองการศึกษา
รวมทั้งสิ้น	๖๑	๑๕,๓๕๔,๗๐๐	

สรุปแผนดำเนินงาน จำนวน ๖๑ โครงการ งบประมาณทั้งสิ้น ๑๕,๓๕๔,๗๐๐ บาท

๔. สรุปผลการวิเคราะห์การติดตามและประเมินผล

ตามมติที่ประชุมคณะกรรมการติดตามและประเมินผลแผนพัฒนาเทศบาลตำบลบ้านขี้พ้าหวาย เมื่อวันที่ ๓๑ ตุลาคม ๒๕๖๖ ได้มีการคัดเลือกโครงการเพื่อดูสถานที่ดำเนินการจริงประจำปีงบประมาณ พ.ศ. ๒๕๖๗ ในทุกยุทธศาสตร์การพัฒนาของเทศบาลตำบลบ้านขี้พ้าหวาย และคณะกรรมการติดตามและประเมินผลแผนพัฒนาเทศบาลตำบลบ้านขี้พ้าหวายเข้าร่วมสังเกตการณ์เพื่อดูสถานที่ดำเนินการจริง ซึ่งเป็นส่วนหนึ่งในการติดตามและประเมินผล ดังนี้

โครงการที่ดำเนินการและเบิกจ่ายงบประมาณ

ยุทธศาสตร์/แผนงาน	จำนวนโครงการ	จำนวนงบประมาณ	หน่วยงานรับผิดชอบหลัก
๑) ยุทธศาสตร์ที่ ๑ ด้านคุณภาพชีวิตและสวัสดิการสังคม	๒	๒๑๗,๐๐๐	สำนักปลัดเทศบาล
๒) ยุทธศาสตร์ที่ ๒ ด้านระบบสาธารณูปโภค สาธารณูปการและโครงสร้างพื้นฐาน	๕	๑,๙๔๖,๐๐๐	สำนักปลัดเทศบาล และกองช่าง
๓) ยุทธศาสตร์ที่ ๓ ด้านเสริมสร้างความเข้มแข็งของระบบเศรษฐกิจชุมชน	๑	๕๐,๐๐๐	สำนักปลัดเทศบาล
๔) ยุทธศาสตร์ที่ ๔ ด้านทรัพยากรธรรมชาติและสิ่งแวดล้อม และพลังงาน	๑	๑๕๐,๐๐๐	กองสาธารณสุขและสิ่งแวดล้อม
๕) ยุทธศาสตร์ที่ ๕ ด้านการจัดการศึกษาและบริการสาธารณสุข	๖	๑,๘๔๓,๐๐๐	กองการศึกษาและกองสาธารณสุขและสิ่งแวดล้อม
๖) ยุทธศาสตร์ที่ ๖ ด้านการอนุรักษ์ศิลปวัฒนธรรม ประเพณีท้องถิ่น	๖	๘๘๐,๐๐๐	สำนักปลัดเทศบาลและกองการศึกษา
๗) ยุทธศาสตร์ที่ ๗ ด้านการให้บริการประชาชนตามหลักการบริหารจัดการที่ดีโดยยึดหลักธรรมาภิบาล	๘	๖,๖๗๗,๗๐๐	สำนักปลัดเทศบาล กองช่าง และกองสาธารณสุขและสิ่งแวดล้อม
๘) ยุทธศาสตร์ที่ ๘ ด้านการท่องเที่ยวและกีฬา	๖	๖๓๗,๐๐๐	สำนักปลัดเทศบาลและกองการศึกษา
รวมทั้งสิ้น	๓๕	๑๒,๔๐๐,๗๐๐	

โครงการที่กั้นเงินงบประมาณรายจ่าย กรณียังมีได้ก่อนนี้ผูกพัน

ยุทธศาสตร์/แผนงาน	จำนวนโครงการ	จำนวนงบประมาณ	หน่วยงานรับผิดชอบหลัก
๑) ยุทธศาสตร์ที่ ๑ ด้านคุณภาพชีวิตและสวัสดิการสังคม	๑	๔๘๕,๐๐๐	สำนักปลัดเทศบาล
๒) ยุทธศาสตร์ที่ ๒ ด้านระบบสาธารณูปโภค สาธารณูปการและโครงสร้างพื้นฐาน	๒	๖๐๐,๐๐๐	สำนักปลัดเทศบาล และกองช่าง
๓) ยุทธศาสตร์ที่ ๓ ด้านเสริมสร้างความเข้มแข็งของระบบเศรษฐกิจชุมชน	-	-	-
๔) ยุทธศาสตร์ที่ ๔ ด้านทรัพยากรธรรมชาติและสิ่งแวดล้อม และพลังงาน	-	-	-
๕) ยุทธศาสตร์ที่ ๕ ด้านการจัดการศึกษาและบริการสาธารณสุข	-	-	-
๖) ยุทธศาสตร์ที่ ๖ ด้านการอนุรักษ์ศิลปวัฒนธรรม ประเพณีท้องถิ่น	-	-	-
๗) ยุทธศาสตร์ที่ ๗ ด้านการให้บริการประชาชนตามหลักการบริหารจัดการที่ดีโดยยึดหลักธรรมาภิบาล	-	-	-
๘) ยุทธศาสตร์ที่ ๘ ด้านการท่องเที่ยวและกีฬา	-	-	-
รวมทั้งสิ้น	๓	๑,๐๘๕,๐๐๐	

๔.๑ ยุทธศาสตร์ที่ ๑ ยุทธศาสตร์การพัฒนาด้านพัฒนาคุณภาพชีวิตและสวัสดิการสังคม ได้แก่ โครงการพัฒนาคุณธรรม จริยธรรม โครงการส่งเสริมและพัฒนาศักยภาพผู้สูงอายุ ผู้พิการและผู้ด้อยโอกาส และประชาชนทั่วไปในเขตเทศบาล โครงการกล้องโทรทัศน์วงจรปิด งบประมาณ ๕๐๐,๐๐๐ บาท (กั้นเงิน งบประมาณรายจ่าย กรณียังมีได้ก่อนนี้ผูกพัน) งบประมาณรวม ๗๑๗,๐๐๐ บาท เบิกจ่าย ๒๐๖,๕๑๐ บาท คณะกรรมการติดตามฯ ได้สังเกตการณ์ และมีมติสรุปข้อคิดเห็นโดยมีสาระสำคัญ ดังนี้

๑. เป็นโครงการที่ดีและมีประโยชน์มาก ควรจัดอย่างต่อเนื่องเป็นประจำทุกปี
 ๒. สถานที่จัดโครงการมีความเหมาะสม
 ๓. ควรเพิ่มระยะเวลาในการจัดโครงการเป็นระยะเวลา ๒ วัน เพื่อให้สามารถจัดกิจกรรมได้ตามเป้าหมายเกิดประโยชน์สูงสุดกับพนักงาน เจ้าหน้าที่
 ๔. ควรกำหนดช่วงระยะเวลาที่ไม่ตรงกับโครงการกิจกรรมอื่นๆ ไม่ดำเนินการช่วงสิ้นปีงบประมาณ เพราะพนักงานจะไม่สามารถเข้าร่วมกิจกรรมได้ทั่วถึง
- โครงการพัฒนาคุณธรรม จริยธรรม



- โครงการส่งเสริมและพัฒนาศักยภาพผู้สูงอายุ ผู้พิการและผู้ด้อยโอกาสและประชาชนทั่วไปในเขตเทศบาล



๔.๒ ยุทธศาสตร์ที่ ๒ ยุทธศาสตร์ด้านการพัฒนาด้านระบบสาธารณูปโภค สาธารณูปการและโครงสร้างพื้นฐาน ได้แก่ โครงการก่อสร้างถนน คสล.ข้างวัดชัยป่าหวาย โครงการก่อสร้างถนนคอนกรีตเสริมเหล็กถนนเทศบาล (ซอยบ้านนายมณฑิธร ไพบูลย์) โครงการปรับปรุงถนนลาดยางแอสฟัลท์ติกคอนกรีตซอย ๑ (GSM) โครงการปรับปรุงถนนลาดยางแอสฟัลท์ติกคอนกรีตซอยบ้านลุงเป็้ม โครงการปรับปรุงสวนสาธารณะประโยชน์อ่างเก็บน้ำบ้านชัยป่าหวาย หมู่ ๑ (ประชาคมร่วมใจพัฒนา) งบประมาณรวม ๒,๕๔๖,๐๐๐ บาท เบิกจ่าย ๑,๙๔๖,๐๐๐ บาท โดยมีโครงการปรับปรุงต่อเติมและหรือซ่อมแซมครุภัณฑ์ที่ดินและสิ่งก่อสร้างที่อยู่ในความรับผิดชอบของเทศบาลตำบลบ้านชัยป่าหวาย โครงการปรับปรุงซ่อมแซมอาคารศูนย์บริการนักท่องเที่ยว (กั้นเงินงบประมาณรายจ่าย งบฯยังมีได้ก่อนนี้ผูกพัน) จำนวน ๖๐๐,๐๐๐ บาท

คณะกรรมการติดตามฯ ได้ติดตามสังเกตการณ์ มีมติสรุปข้อคิดเห็นสาระสำคัญ ดังนี้

๑. เป็นโครงการที่ดีและเกิดประโยชน์กับประชาชนเป็นอย่างมาก เนื่องจากก่อสร้างถนน ช่วยให้ประชาชนใช้รถยนต์พาหนะบนท้องถนนอย่างมีความปลอดภัย และช่วยลดอุบัติเหตุ การสูญเสียชีวิตและทรัพย์สินให้กับผู้ใช้รถใช้ถนน

๒. ควรดำเนินการให้ได้ตามที่กำหนดไว้ในแผนการดำเนินงาน เพื่อให้เกิดประโยชน์กับประชาชนมากที่สุด

๓. ควรเพิ่มการจัดทำโครงการติดตั้งไฟฟ้าส่องสว่างถนน ภายในชุมชนหรือซอยในชุมชน

- โครงการก่อสร้างถนน คสล.ข้างวัดชัยป่าหวาย



- โครงการก่อสร้างถนนคอนกรีตเสริมเหล็กถนนเทศบาล (ซอยบ้านนายมณฑิธร ไพบูลย์)



- โครงการปรับปรุงถนนลาดยางแอสฟัลต์ติกคอนกรีตซอย ๑ (GSM)



- โครงการปรับปรุงถนนลาดยางแอสฟัลท์ติกคอนกรีตซอยบ้านลุงเป๋ม



๔.๓ ยุทธศาสตร์ที่ ๓ ยุทธศาสตร์ด้านการพัฒนาด้านการเสริมสร้างความเข้มแข็งของระบบเศรษฐกิจชุมชน โครงการส่งเสริมอาชีพกลุ่มสตรีผู้สูงอายุและประชาชนทั่วไปในเขตเทศบาล งบประมาณ ๕๐,๐๐๐ บาท เบิกจ่าย ๔๙,๙๓๐ บาท

คณะกรรมการติดตามฯ ได้ติดตามสังเกตการณ์ มีมติสรุปข้อคิดเห็นสาระสำคัญ ดังนี้

๑. เป็นโครงการที่ดีและเกิดประโยชน์กับประชาชนเป็นอย่างมาก เนื่องจากช่วยให้ประชาชนได้มีอาชีพเสริม หรืออาจเป็นอาชีพหลักให้กับแม่บ้าน สามารถทำงานได้ที่บ้าน

๒. เป็นโครงการที่ช่วยเพิ่มรายได้ให้กับประชาชน

๓. ควรดำเนินการต่อเนื่องเป็นประจำทุกปี

๔. ควรมีการจัดอบรมตามหลักสูตรที่ประชาชนต้องการหรือเป็นหลักสูตรใหม่ๆ

- โครงการส่งเสริมอาชีพกลุ่มสตรีผู้สูงอายุและประชาชนทั่วไปในเขตเทศบาล



๔.๔ ยุทธศาสตร์ที่ ๔ ยุทธศาสตร์การพัฒนาด้านทรัพยากรธรรมชาติและสิ่งแวดล้อมและพลังงาน
ได้แก่ โครงการปรับปรุงสถานที่ทิ้งขยะ งบประมาณ ๑๕๐,๐๐๐ บาท เบิกจ่าย ๑๔๙,๐๐๐ บาท

คณะกรรมการติดตามฯ ได้ติดตามสังเกตการณ์ มีมติสรุปข้อคิดเห็นสาระสำคัญ ดังนี้

๑. เป็นโครงการที่ดีและเกิดประโยชน์ต่อท้องถิ่นเป็นอย่างมาก เนื่องจากช่วยให้เทศบาลประหยัด
งบประมาณในการกำจัดขยะ

๒. ช่วยปรับภูมิทัศน์รอบสถานที่ทิ้งขยะ และรถบรรทุกขยะเข้า ออก เพื่อทิ้งขยะได้สะดวกมากขึ้น

๓. สามารถรองรับปริมาณขยะได้เพิ่มขึ้น

- โครงการปรับปรุงสถานที่ทิ้งขยะ



๔.๕ ยุทธศาสตร์ที่ ๕ ยุทธศาสตร์การพัฒนาด้านการจัดการศึกษาและบริการสาธารณสุข ได้แก่ โครงการสนับสนุนค่าใช้จ่ายการบริหารสถานศึกษา อุดหนุนอาหารกลางวันโรงเรียนสังกัด สพฐ. ในเขตพื้นที่โครงการรณรงค์ป้องกันโรคพิษสุนัขบ้า และควบคุมประชากรสุนัขและแมว โครงการสัตว์ปลอดโรค คนปลอดภัยจากโรคพิษสุนัขบ้าตามพระปณิธานของสมเด็จพระเจ้าน้องนางเธอ เจ้าฟ้าจุฬาภรณวลัยลักษณ์ อัครราชกุมารี กรมพระศรีสวางควัฒน วรขัตติยราชนารี โครงการอาสาสมัครท้องถิ่นรักษ์โลก โครงการกำจัดวัชพืชงบประมาณรวม ๑,๘๔๓,๐๐๐ บาท เบิกจ่าย ๑,๖๓๘,๑๒๖ บาท

คณะกรรมการติดตามฯ ได้ติดตามสังเกตการณ์ มีมติสรุปข้อคิดเห็นสาระสำคัญ ดังนี้

๑. เป็นโครงการที่ดีและเกิดประโยชน์กับประชาชนเป็นอย่างมาก เนื่องจากช่วยส่งเสริมให้ประชาชนมีสุขภาพที่ดี สุขภาพแข็งแรง ปราศจากโรคภัย
๒. ควรดำเนินการต่อเนื่องเป็นประจำทุกปี

- โครงการรณรงค์ป้องกันโรคพิษสุนัขบ้า และควบคุมประชากรสุนัขและแมว



- โครงการอาสาสมัครท้องถิ่นรักชาติโลก



- โครงการกำจัดวัชพืช



๔.๖ ยุทธศาสตร์ที่ ๖ ยุทธศาสตร์การพัฒนาด้านการอนุรักษ์ศิลปวัฒนธรรม ประเพณีท้องถิ่น ได้แก่ ค่าใช้จ่ายในการจัดงานวันสำคัญต่าง ๆ โครงการงานประเพณีไทยตะนาวศรี โครงการวันท้องถิ่นไทย โครงการจัดงานประเพณีวันสงกรานต์และวันผู้สูงอายุ โครงการจัดงานประเพณีลอยกระทง โครงการจัดงานประเพณีแห่เทียนพรรษา งบประมาณรวม ๘๘๐,๐๐๐ บาท เบิกจ่าย ๘๔๘,๑๒๙ บาท

คณะกรรมการติดตามฯ ได้ติดตามสังเกตการณ์ มีมติสรุปข้อคิดเห็นสาระสำคัญ ดังนี้

๑. เป็นโครงการที่ดีและเกิดประโยชน์กับประชาชนเป็นอย่างมาก เนื่องจากเป็นการอนุรักษ์วัฒนธรรม ประเพณีของท้องถิ่น และของประชาชนทุกเชื้อสายในพื้นที่ ให้มีความรัก ความสามัคคี มีส่วนร่วมในกิจกรรม ต่างๆ ของเทศบาล

๒. ควรดำเนินการต่อเนื่องเป็นประจำทุกปี

๓. มีการจัดกิจกรรมให้หลากหลาย

- โครงการงานประเพณีไทยตะนาวศรี



- โครงการวันท้องถิ่นไทย



- โครงการจัดงานประเพณีลอยกระทง



- โครงการจัดงานประเพณีวันสงกรานต์และวันผู้สูงอายุ



- โครงการจัดงานประเพณีแห่เทียนพรรษา



๔.๗ ยุทธศาสตร์ที่ ๗ ยุทธศาสตร์การพัฒนาด้านการให้บริการประชาชนตามหลักการบริหารจัดการที่ดีโดยยึดหลักธรรมาภิบาล ได้แก่ เบี้ยยังชีพผู้สูงอายุ เบี้ยยังชีพความพิการ เบี้ยยังชีพผู้ป่วยเอดส์ ค่าใช้จ่ายในการดำเนินงานตามนโยบายของรัฐบาลหรือจังหวัดราชบุรี โครงการจัดงานวันเทศบาล โครงการเพิ่มศักยภาพผู้บริหารผู้ช่วยผู้บริหาร สมาชิกสภาท้องถิ่น ข้าราชการ พนักงานเทศบาล โครงการจัดตั้ง/อุดหนุนศูนย์ช่วยเหลือประชาชน รถจักรยานยนต์ งบประมาณรวม ๖,๖๗๗,๗๐๐ บาท เบิกจ่าย ๖,๒๒๕,๓๐๐ บาท

คณะกรรมการติดตามฯ ได้ติดตามสังเกตการณ์ มีมติสรุปข้อคิดเห็นสาระสำคัญ ดังนี้

๑. เป็นโครงการที่ดีและเกิดประโยชน์กับประชาชนเป็นอย่างมาก
๒. ควรดำเนินการต่อเนื่องเป็นประจำทุกปี

- โครงการจัดงานวันเทศบาล



- โครงการเพิ่มศักยภาพผู้บริหารผู้ช่วยผู้บริหาร สมาชิกสภาท้องถิ่น ข้าราชการ พนักงานเทศบาล



ยุทธศาสตร์ที่ ๘ ยุทธศาสตร์การพัฒนาด้านการท่องเที่ยวและกีฬา ได้แก่ โครงการจัดงานวันเด็กแห่งชาติ โครงการส่งนักกีฬาเข้าร่วมแข่งขันในระดับต่าง ๆ โครงการจัดการแข่งขันกีฬาป้าหวายคัพ โครงการจัดการแข่งขันฟุตบอล โครงการฝึกอบรมทักษะกีฬาฟุตบอลเพื่อสุขภาพสำหรับเด็กและเยาวชน โครงการเปิดประตูสู่การท่องเที่ยว งบประมาณรวม ๖๓๗,๐๐๐ บาท เบิกจ่าย ๖๑๓,๙๙๐ บาท

คณะกรรมการติดตามฯ ได้ติดตามสังเกตการณ์ มีมติสรุปข้อคิดเห็นสาระสำคัญ ดังนี้

๑. เป็นโครงการที่ดีและเกิดประโยชน์กับประชาชนเป็นอย่างมาก เนื่องจากช่วยส่งเสริมการท่องเที่ยวด้านกีฬา และส่งเสริมให้มีการกระตุ้นเศรษฐกิจในพื้นที่

๒. ควรกำหนดช่วงระยะเวลาให้เป็นประจำทุกปี เพื่อให้ผู้เข้าร่วมโครงการจดจำช่วงวัน เวลาจัดกิจกรรมได้ง่าย และดำเนินการต่อเนื่องเป็นประจำทุกปี

๓. มีการจัดกิจกรรมใหม่ๆ ที่หลากหลาย หรือมีเทคโนโลยีเข้ามาใช้ในการจัดกิจกรรม

- โครงการจัดงานวันเด็กแห่งชาติ



- โครงการส่งนักศึกษาเข้าร่วมแข่งขันในระดับต่าง ๆ



- โครงการจัดการแข่งขันกีฬาป้าหวายคัพ



- โครงการจัดการแข่งขันฟุตบอล



- โครงการฝึกอบรมทักษะกีฬาฟุตบอลเพื่อสุขภาพสำหรับเด็กและเยาวชน



- โครงการเปิดประตูสู่การท่องเที่ยว



ส่วนที่ ๔

สรุปผล ข้อเสนอแนะและข้อเสนอแนะ

๑. สรุปผลการพัฒนาท้องถิ่นในภาพรวม

เทศบาลตำบลบ้านชัยภูมิกำหนดยุทธศาสตร์ไว้ ๘ ยุทธศาสตร์ ซึ่งสามารถสรุปผลการดำเนินงานจากระบบสารสนเทศเพื่อการวางแผนและประเมินผลขององค์กรปกครองส่วนท้องถิ่น (e-plan) ได้ดังนี้

๑.๑ ความสำเร็จการพัฒนาตามยุทธศาสตร์

การวางแผน

เทศบาลตำบลบ้านชัยภูมิกำหนดจัดทำแผนพัฒนาท้องถิ่นประจำปี,แก้ไขและเพิ่มเติม (ฉบับที่ ๑/๒๕๖๕) เพิ่มเติม (ฉบับที่ ๑/๒๕๖๖) และเพิ่มเติม (ฉบับที่ ๑/๒๕๖๗) พ.ศ.๒๕๖๖ – ๒๕๗๐ โดยผ่านการมีส่วนร่วมของประชาชนจากการประชุมประชาคมท้องถิ่น เพื่อรับฟังปัญหาและความต้องการที่แท้จริงของประชาชนในพื้นที่ก่อนนำมาจัดทำโครงการเพื่อพัฒนาท้องถิ่นที่บรรจุไว้ในแผนพัฒนาท้องถิ่นตามกระบวนการที่บัญญัติไว้ในระเบียบกระทรวงมหาดไทยว่าด้วยการจัดทำแผนพัฒนาองค์กรปกครองส่วนท้องถิ่น พ.ศ. ๒๕๔๘ และแก้ไขเพิ่มเติมถึง (ฉบับที่ ๓) พ.ศ. ๒๕๖๑ และหนังสือชักซ้อมต่าง ๆ ตามที่กระทรวงมหาดไทยกำหนด

เทศบาลตำบลบ้านชัยภูมิกำหนดได้ประกาศใช้แผนพัฒนาท้องถิ่นประจำปี,แก้ไขและเพิ่มเติม (ฉบับที่ ๑/๒๕๖๕) และเพิ่มเติม (ฉบับที่ ๑/๒๕๖๖) และเพิ่มเติม (ฉบับที่ ๑/๒๕๖๗) พ.ศ. ๒๕๖๖ – ๒๕๗๐ โดยได้กำหนดโครงการที่จะดำเนินการตามแผนพัฒนาท้องถิ่น ดังนี้

ยุทธศาสตร์	๒๕๖๗	
	โครงการ	งบประมาณ
๑. ด้านคุณภาพชีวิตและสวัสดิการสังคม	๒๑	๒,๘๕๐,๐๐๐
๒. ด้านระบบสาธารณูปโภค สาธารณูปการและโครงสร้างพื้นฐาน	๑๙๗	๑๓๐,๔๑๒,๓๕๐
๓. ด้านเสริมสร้างความเข้มแข็งของระบบเศรษฐกิจชุมชน	๑๕	๘๙๐,๐๐๐
๔. ด้านทรัพยากรธรรมชาติสิ่งแวดล้อมและพลังงาน	๓๐	๑๒,๕๙๐,๐๐๐
๕. ด้านการบริหารจัดการศึกษาและสาธารณสุข	๓๖	๗,๒๘๐,๐๐๐
๖. ด้านอนุรักษ์วัฒนธรรมประเพณีท้องถิ่น	๑๘	๑,๕๗๐,๐๐๐
๗. ด้านการให้บริการประชาชนตามหลักบริหารจัดการที่ดีโดยยึดหลักธรรมาภิบาล	๒๕	๙,๒๒๔,๐๐๐
๘. ด้านการท่องเที่ยวและกีฬา	๒๒	๔,๓๐๐,๐๐๐
รวม	๓๖๔	๑๖๙,๑๑๖,๓๕๐

จำนวนโครงการที่ได้บรรจุในแผนพัฒนาท้องถิ่นในช่วงปี ๒๕๖๗

การจัดทำงบประมาณ

เทศบาลตำบลบ้านชัยภูมิต่างได้ประกาศใช้เทศบัญญัติงบประมาณรายจ่ายประจำปีงบประมาณ พ.ศ. ๒๕๖๗ เมื่อวันที่ ๑๔ กันยายน พ.ศ. ๒๕๖๖ และโครงการโอนเงินเหลือจ่ายประจำปีงบประมาณ พ.ศ. ๒๕๖๗ ไปตั้งจ่ายเป็นรายการใหม่ โดยมีโครงการที่บรรจุอยู่ในเทศบัญญัติงบประมาณฯ จำนวน ๖๑ โครงการ งบประมาณ ๑๕,๓๕๔,๗๐๐ บาท

ยุทธศาสตร์	โครงการ	งบประมาณ ตามเทศบัญญัติ
๑. ด้านคุณภาพชีวิตและสวัสดิการสังคม	๖	๘๙๒,๐๐๐
๒. ด้านระบบสาธารณสุขปโรค สาธารณูปการและโครงสร้างพื้นฐาน	๙	๓,๔๗๐,๐๐๐
๓. ด้านเสริมสร้างความเข้มแข็งของระบบเศรษฐกิจชุมชน	๑	๕๐,๐๐๐
๔. ด้านทรัพยากรธรรมชาติสิ่งแวดล้อมและพลังงาน	๒	๑๖๐,๐๐๐
๕. ด้านการบริหารจัดการศึกษาและสาธารณสุข	๑๖	๒,๑๒๘,๐๐๐
๖. ด้านอนุรักษ์ศิลปวัฒนธรรมประเพณีท้องถิ่น	๗	๘๙๐,๐๐๐
๗. ด้านการให้บริการประชาชนชนตามหลักบริหารจัดการที่ดีโดยยึดหลักธรรมาภิบาล	๑๑	๖,๘๑๗,๗๐๐
๘. ด้านการท่องเที่ยวและกีฬา	๙	๙๔๗,๐๐๐
รวม	๖๑	๑๕,๓๕๔,๗๐๐

จำนวนโครงการที่บรรจุในเทศบัญญัติงบประมาณรายจ่ายประจำปี พ.ศ. ๒๕๖๗

การเบิกจ่ายงบประมาณ

เทศบาลตำบลบ้านชัยป่าหวายได้ประกาศใช้เทศบัญญัติงบประมาณรายจ่ายประจำปีงบประมาณ พ.ศ. ๒๕๖๗ เมื่อวันที่ ๑๔ กันยายน พ.ศ. ๒๕๖๖ และโครงการโอนเงินเหลือจ่ายประจำปีงบประมาณ พ.ศ. ๒๕๖๗ ไปตั้งจ่ายเป็นรายการใหม่ โดยมีโครงการที่ดำเนินการและเบิกจ่าย จำนวน ๓๕ โครงการ งบประมาณ ๑๒,๔๐๐,๗๐๐ บาท

ยุทธศาสตร์	โครงการ	งบประมาณ ตามเทศบัญญัติ
๑. ด้านคุณภาพชีวิตและสวัสดิการสังคม	๒	๒๑๗,๐๐๐
๒. ด้านระบบสาธารณสุขปโรค สาธารณูปการและโครงสร้างพื้นฐาน	๕	๑,๙๔๖,๐๐๐
๓. ด้านเสริมสร้างความเข้มแข็งของระบบเศรษฐกิจชุมชน	๑	๕๐,๐๐๐
๔. ด้านทรัพยากรธรรมชาติสิ่งแวดล้อมและพลังงาน	๑	๑๕๐,๐๐๐
๕. ด้านการบริหารจัดการศึกษาและสาธารณสุข	๖	๑,๘๔๓,๐๐๐
๖. ด้านอนุรักษ์ศิลปวัฒนธรรมประเพณีท้องถิ่น	๖	๘๘๐,๐๐๐
๗. ด้านการให้บริการประชาชนชนตามหลักบริหารจัดการที่ดีโดยยึดหลักธรรมาภิบาล	๘	๖,๖๗๗,๗๐๐
๘. ด้านการท่องเที่ยวและกีฬา	๖	๖๓๗,๐๐๐
รวม	๓๕	๑๒,๔๐๐,๗๐๐

จำนวนโครงการที่เบิกจ่ายงบประมาณ ประจำปีงบประมาณ พ.ศ. ๒๕๖๗

การกั้นเงินงบประมาณรายจ่าย กรณียังมีได้ก่อนนี้ผูกพัน

เทศบาลตำบลบ้านซำภูป่าห้วยได้ประกาศใช้เทศบัญญัติงบประมาณรายจ่ายประจำปีงบประมาณ พ.ศ. ๒๕๖๗ เมื่อวันที่ ๑๔ กันยายน พ.ศ. ๒๕๖๖ และโครงการโอนเงินเหลือจ่ายประจำปีงบประมาณ พ.ศ. ๒๕๖๗ ไปตั้งจ่ายเป็นรายการใหม่ โดยมีโครงการที่กั้นเงินงบประมาณรายจ่าย กรณียังมีได้ก่อนนี้ผูกพัน จำนวน ๓ โครงการ งบประมาณ ๑,๐๘๕,๐๐๐ บาท

ยุทธศาสตร์	โครงการ	งบประมาณ ตามเทศบัญญัติ
๑. ด้านคุณภาพชีวิตและสวัสดิการสังคม	๑	๔๘๕,๐๐๐
๒. ด้านระบบสาธารณสุขปโรค สาธารณูปการและโครงสร้างพื้นฐาน	๒	๖๐๐,๐๐๐
๓. ด้านเสริมสร้างความเข้มแข็งของระบบเศรษฐกิจชุมชน	-	-
๔. ด้านทรัพยากรธรรมชาติสิ่งแวดล้อมและพลังงาน	-	-
๕. ด้านการบริหารจัดการศึกษาและสาธารณสุข	-	-
๖. ด้านอนุรักษ์ศิลปวัฒนธรรมประเพณีท้องถิ่น	-	-
๗. ด้านการให้บริการประชาชนชนตามหลักบริหารจัดการที่ดี โดยยึดหลักธรรมาภิบาล	-	-
๘. ด้านการท่องเที่ยวและกีฬา	-	-
รวม	๓	๑,๐๘๕,๐๐๐

จำนวนโครงการที่กั้นเงินงบประมาณรายจ่าย กรณียังมีได้ก่อนนี้ผูกพัน

สรุปผลการดำเนินงานตามยุทธศาสตร์

ในปีงบประมาณ พ.ศ. ๒๕๖๗ เทศบาลตำบลบ้านฉางป่าหวาย มีโครงการพัฒนาตามแผนพัฒนาท้องถิ่น จำนวน ๓๖๔ โครงการ ซึ่งสามารถสรุปผลการดำเนินงานตามยุทธศาสตร์ระหว่างวันที่ ๑ ตุลาคม ๒๕๖๖ – ๓๐ กันยายน ๒๕๖๗ ดังนี้

๑. แผนพัฒนาท้องถิ่น

๑.๑ ยุทธศาสตร์ที่ ๑ ด้านคุณภาพชีวิตและสวัสดิการสังคม มีจำนวนโครงการ ๒๑ โครงการ คิดเป็นร้อยละ ๕.๗๖% ของจำนวนโครงการทั้งหมด และใช้งบประมาณในการดำเนินการตามแผน ๒,๘๕๐,๐๐๐ บาท คิดเป็นร้อยละ ๑.๖๘% ของจำนวนงบประมาณทั้งหมด

๑.๒ ยุทธศาสตร์ที่ ๒ ด้านระบบสาธารณสุขปโภค สาธารณูปการและโครงสร้างพื้นฐาน มีจำนวนโครงการ ๑๙๗ โครงการ คิดเป็นร้อยละ ๕๔.๑๒% ของจำนวนโครงการทั้งหมด และใช้งบประมาณในการดำเนินการตามแผน ๑๓๐,๑๔๒,๓๕๐ บาท คิดเป็นร้อยละ ๗๖.๙๕% ของจำนวนงบประมาณทั้งหมด

๑.๓ ยุทธศาสตร์ที่ ๓ ด้านเสริมสร้างความเข้มแข็งของระบบเศรษฐกิจชุมชน มีจำนวนโครงการ ๑๕ โครงการ คิดเป็นร้อยละ ๔.๑๒% ของจำนวนโครงการทั้งหมด และใช้งบประมาณในการดำเนินการตามแผน ๘๙๐,๐๐๐ บาท คิดเป็นร้อยละ ๐.๕๒% ของจำนวนงบประมาณทั้งหมด

๑.๔ ยุทธศาสตร์ที่ ๔ ด้านทรัพยากรธรรมชาติและสิ่งแวดล้อมและพลังงาน มีจำนวนโครงการ ๓๐ โครงการ คิดเป็นร้อยละ ๘.๒๔% ของจำนวนโครงการทั้งหมด และใช้งบประมาณในการดำเนินการตามแผน ๑๒,๕๙๐,๐๐๐ บาท คิดเป็นร้อยละ ๗.๔๔% ของจำนวนงบประมาณทั้งหมด

๑.๕ ยุทธศาสตร์ที่ ๕ ด้านบริหารจัดการศึกษาและสาธารณสุข มีจำนวนโครงการ ๓๖ โครงการ คิดเป็นร้อยละ ๙.๘๙% ของจำนวนโครงการทั้งหมด และใช้งบประมาณในการดำเนินการตามแผน ๗,๒๘๐,๐๐๐ บาท คิดเป็นร้อยละ ๔.๓๐% ของจำนวนงบประมาณทั้งหมด

๑.๖ ยุทธศาสตร์ที่ ๖ ด้านอนุรักษ์ศิลปวัฒนธรรมประเพณีท้องถิ่น มีจำนวนโครงการ ๑๘ โครงการ คิดเป็นร้อยละ ๔.๙๔% ของจำนวนโครงการทั้งหมด และใช้งบประมาณในการดำเนินการตามแผน ๑,๕๗๐,๐๐๐ บาท คิดเป็นร้อยละ ๐.๙๒% ของจำนวนงบประมาณทั้งหมด

๑.๗ ยุทธศาสตร์ที่ ๗ ด้านการให้บริการประชาชนตามหลักบริหารจัดการที่ดีโดยยึดหลักธรรมาภิบาล มีจำนวนโครงการ ๒๕ โครงการ คิดเป็นร้อยละ ๖.๘๖% ของจำนวนโครงการทั้งหมด และใช้งบประมาณในการดำเนินการตามแผน ๙,๒๒๔,๐๐๐ บาท คิดเป็นร้อยละ ๕.๔๕% ของจำนวนงบประมาณทั้งหมด

๑.๘ ยุทธศาสตร์ที่ ๘ ด้านการท่องเที่ยวและกีฬา มีจำนวนโครงการ ๒๒ โครงการ คิดเป็นร้อยละ ๖.๐๔% ของจำนวนโครงการทั้งหมด และใช้งบประมาณในการดำเนินการตามแผน ๔,๓๐๐,๐๐๐ บาท คิดเป็นร้อยละ ๒.๕๔% ของจำนวนงบประมาณทั้งหมด

๒. การอนุมัติงบประมาณ

๒.๑ ยุทธศาสตร์ที่ ๕ ด้านบริหารจัดการศึกษาและสาธารณสุข มีจำนวนโครงการ ๑๖ โครงการ คิดเป็นร้อยละ ๒๖.๒๒% ของจำนวนโครงการที่อนุมัติงบประมาณทั้งหมด และอนุมัติงบประมาณ ๒,๑๒๘,๐๐๐ บาท คิดเป็นร้อยละ ๑๓.๘๕% ของงบประมาณที่อนุมัติทั้งหมด

๒.๒ ยุทธศาสตร์ที่ ๗ ด้านการให้บริการประชาชนตามหลักบริหารจัดการที่ดีโดยยึดหลักธรรมาภิบาล มีจำนวนโครงการ ๑๑ โครงการ คิดเป็นร้อยละ ๑๘.๐๓% ของจำนวนโครงการที่อนุมัติงบประมาณทั้งหมด และอนุมัติงบประมาณ ๖,๘๑๗,๗๐๐ บาท คิดเป็นร้อยละ ๔๔.๔๐% ของงบประมาณที่อนุมัติทั้งหมด

๒.๓ ยุทธศาสตร์ที่ ๒ ด้านระบบสาธารณสุขปโภค สาธารณูปการและโครงสร้างพื้นฐาน มีจำนวนโครงการ ๙ โครงการ คิดเป็นร้อยละ ๑๔.๗๕% ของจำนวนโครงการที่อนุมัติงบประมาณทั้งหมด และอนุมัติงบประมาณ ๓,๔๗๐,๐๐๐ บาท คิดเป็นร้อยละ ๒๒.๕๙% ของงบประมาณที่อนุมัติทั้งหมด

๒.๔ ยุทธศาสตร์ที่ ๘ ด้านการท่องเที่ยวและกีฬา มีจำนวนโครงการ ๙ โครงการ คิดเป็นร้อยละ ๑๔.๗๕% ของจำนวนโครงการที่อนุมัติงบประมาณทั้งหมด และอนุมัติงบประมาณ ๙๔๗,๐๐๐ บาท คิดเป็นร้อยละ ๖.๑๖% ของงบประมาณที่อนุมัติทั้งหมด

๒.๕ ยุทธศาสตร์ที่ ๖ ด้านอนุรักษ์ศิลปวัฒนธรรมประเพณีท้องถิ่น มีจำนวนโครงการ ๗ โครงการ คิดเป็นร้อยละ ๑๑.๔๓% ของจำนวนโครงการที่อนุมัติงบประมาณทั้งหมด และอนุมัติงบประมาณ ๘๙๐,๐๐๐ บาท คิดเป็นร้อยละ ๕.๗๙% ของงบประมาณที่อนุมัติทั้งหมด

๒.๖ ยุทธศาสตร์ที่ ๑ ด้านคุณภาพชีวิตและสวัสดิการสังคม มีจำนวนโครงการ ๖ โครงการ คิดเป็นร้อยละ ๘.๘๓% ของจำนวนโครงการที่อนุมัติงบประมาณทั้งหมด และอนุมัติงบประมาณ ๘๙๒,๐๐๐ บาท คิดเป็นร้อยละ ๕.๘๐% ของงบประมาณที่อนุมัติทั้งหมด

๒.๗ ยุทธศาสตร์ที่ ๔ ด้านทรัพยากรธรรมชาติสิ่งแวดล้อมและพลังงาน มีจำนวนโครงการ ๒ โครงการ คิดเป็นร้อยละ ๓.๒๗% ของจำนวนโครงการที่อนุมัติทั้งหมด และอนุมัติงบประมาณ ๑๖๐,๐๐๐ บาท คิดเป็นร้อยละ ๑.๐๔% ของงบประมาณที่อนุมัติทั้งหมด

๒.๘ ยุทธศาสตร์ที่ ๓ ด้านเสริมสร้างความเข้มแข็งของระบบเศรษฐกิจชุมชน มีจำนวนโครงการ ๑ โครงการ คิดเป็นร้อยละ ๑.๖๓% ของจำนวนโครงการที่อนุมัติทั้งหมด และอนุมัติงบประมาณ ๕๐,๐๐๐ บาท คิดเป็นร้อยละ ๐.๓๒% ของงบประมาณที่อนุมัติทั้งหมด

๓. การกักเงินและเบิกตัดปี

๓.๑ ยุทธศาสตร์ที่ ๒ ด้านระบบสาธารณสุขปโภค สาธารณูปการและโครงสร้างพื้นฐาน มีจำนวนโครงการ ๒ โครงการ คิดเป็นร้อยละ ๓.๒๗% ของจำนวนโครงการที่อนุมัติทั้งหมด และอนุมัติงบประมาณ ๖๐๐,๐๐๐ บาท คิดเป็นร้อยละ ๓.๙๐% ของงบประมาณที่อนุมัติทั้งหมด

๓.๒ ยุทธศาสตร์ที่ ๑ ด้านคุณภาพชีวิตและสวัสดิการสังคม มีจำนวนโครงการ ๑ โครงการ คิดเป็นร้อยละ ๑.๖๓% ของจำนวนโครงการที่อนุมัติทั้งหมด และอนุมัติงบประมาณ ๔๘๕,๐๐๐ บาท คิดเป็นร้อยละ ๓.๑๕% ของงบประมาณที่อนุมัติทั้งหมด

๔. การเบิกจ่าย

๔.๑ ยุทธศาสตร์ที่ ๗ ด้านการให้บริการประชาชนตามหลักบริหารจัดการที่ดีโดยยึดหลักธรรมาภิบาล มีจำนวนโครงการ ๘ โครงการ คิดเป็นร้อยละ ๒๒.๘๕% ของโครงการที่มีการเบิกจ่ายทั้งหมด และยอดการเบิกจ่าย ๖,๒๒๕,๓๐๐ บาท คิดเป็นร้อยละ ๕๓.๓๑% ของยอดการเบิกจ่ายทั้งหมด

๔.๓ ยุทธศาสตร์ที่ ๕ ด้านบริหารจัดการศึกษาและสาธารณสุข มีจำนวน ๖ โครงการ คิดเป็นร้อยละ ๑๗.๑๔% ของโครงการที่มีการเบิกจ่ายทั้งหมด และยอดการเบิกจ่าย ๑,๖๓๘,๑๒๖ บาท คิดเป็นร้อยละ ๑๔.๐๒% ของยอดการเบิกจ่ายทั้งหมด

๔.๔ ยุทธศาสตร์ที่ ๖ ด้านอนุรักษ์ศิลปวัฒนธรรมประเพณีท้องถิ่น มีจำนวน ๖ โครงการ คิดเป็นร้อยละ ๑๗.๑๔% ของโครงการที่มีการเบิกจ่ายทั้งหมด และยอดการเบิกจ่าย ๘๔๘,๑๒๙ บาท คิดเป็นร้อยละ ๗.๒๖% ของยอดการเบิกจ่ายทั้งหมด

๔.๕ ยุทธศาสตร์ที่ ๘ ด้านการท่องเที่ยวและกีฬา มีจำนวน ๖ โครงการ คิดเป็นร้อยละ ๑๗.๑๔% ของโครงการที่มีการเบิกจ่ายทั้งหมด และยอดการเบิกจ่าย ๖๑๓,๘๙๐ บาท คิดเป็นร้อยละ ๕.๒๕% ของยอดการเบิกจ่ายทั้งหมด

๔.๒ ยุทธศาสตร์ที่ ๒ ด้านระบบสาธารณสุขปโมค สาธารณูปการและโครงสร้างพื้นฐาน มีจำนวน ๕ โครงการ คิดเป็นร้อยละ ๑๔.๒๘% ของโครงการที่มีการเบิกจ่ายทั้งหมด และยอดการเบิกจ่าย ๑,๘๘๗,๐๐๐ บาท คิดเป็นร้อยละ ๑๖.๑๕% ของยอดการเบิกจ่ายทั้งหมด

๔.๖ ยุทธศาสตร์ที่ ๑ ด้านคุณภาพชีวิตและสวัสดิการสังคม มีจำนวน ๒ โครงการ คิดเป็นร้อยละ ๕.๗๑% ของโครงการที่มีการเบิกจ่ายทั้งหมด และยอดการเบิกจ่าย ๒๐๖,๕๑๐ บาท คิดเป็นร้อยละ ๑.๗๖% ของยอดการเบิกจ่ายทั้งหมด

๔.๗ ยุทธศาสตร์ที่ ๔ ด้านทรัพยากรธรรมชาติสิ่งแวดล้อมและพลังงาน มีจำนวน ๑ โครงการ คิดเป็นร้อยละ ๒.๘๕% ของโครงการที่มีการเบิกจ่ายทั้งหมด และยอดการเบิกจ่าย ๑๔๙,๐๐๐ บาท คิดเป็นร้อยละ ๑.๒๗% ของยอดการเบิกจ่ายทั้งหมด

๔.๘ ยุทธศาสตร์ที่ ๓ ด้านเสริมสร้างความเข้มแข็งของระบบเศรษฐกิจชุมชน มีจำนวน ๑ โครงการ คิดเป็นร้อยละ ๒.๘๕% ของโครงการที่มีการเบิกจ่ายทั้งหมด และยอดการเบิกจ่าย ๔๙,๙๓๐ บาท คิดเป็นร้อยละ ๐.๔๒% ของยอดการเบิกจ่ายทั้งหมด

๑.๒ การวัดผลในเชิงปริมาณและเชิงคุณภาพ

เทศบาลตำบลบ้านซำภูป่าหวาย ได้ดำเนินการวัดผลการดำเนินโครงการของเทศบาลตำบลบ้านซำภูป่าหวาย โดยออกแบบสอบถามเพื่อประเมินความพึงพอใจต่อผลการดำเนินงานเพื่อเป็นการวัดผลการดำเนินงานในเชิงปริมาณและเชิงคุณภาพ รวมถึงการเข้าดูสถานที่ดำเนินการจริงตามรายยุทธศาสตร์เพื่อวัดผลในเชิงคุณภาพของโครงการโดยมีการสรุปและวิเคราะห์เพื่อนำไปสู่การพัฒนาปรับปรุง และพัฒนาผลการดำเนินงานของเทศบาลตำบลบ้านซำภูป่าหวายให้ดียิ่งขึ้นไป สำหรับการวัดผลในเชิงปริมาณและเชิงคุณภาพเทศบาลตำบลบ้านซำภูป่าหวายได้ใช้แบบสอบถามและวัดระดับความพึงพอใจในเชิงประสิทธิภาพและประสิทธิผลของโครงการ ซึ่งจะทำให้ทราบถึงข้อมูลในเชิงคุณภาพ นอกจากนี้เทศบาลตำบลบ้านซำภูป่าหวายยังเปิดโอกาสให้ประชาชนและหน่วยงานที่เกี่ยวข้องได้แสดงข้อคิดเห็น หรือข้อเสนอแนะอื่น ๆ จากการจัดทำโครงการ ทั้งนี้ผลการสรุปการติดตามและประเมินผลทุกโครงการจะนำเสนอผู้บริหาร และหน่วยงานต่าง ๆ ที่เกี่ยวข้อง เพื่อนำไปสู่การปรับปรุงและพัฒนาต่อไป

๑. ด้านคุณภาพชีวิตและสวัสดิการสังคม

ส่งเสริมพัฒนาและแก้ไขปัญหาให้กับประชาชนในเขตเทศบาลตำบลบ้านซำภูป่าหวาย โดยเฉพาะเด็ก สตรี ผู้สูงอายุและคนพิการ ให้มีคุณภาพชีวิตที่ดียิ่งขึ้น การแก้ไขปัญหาสังคม การสร้างสถาบันครอบครัวให้อบอุ่นและเข้มแข็ง ส่งเสริมการกีฬาและนันทนาการ การเสริมสร้างสุขภาวะที่ดี สนับสนุนให้มีสถานที่ออกกำลังกาย แข่งขันกีฬา พักผ่อนหย่อนใจและจัดกิจกรรมต่าง ๆ การส่งเสริมให้ใช้เวลาว่างให้เกิดประโยชน์ การส่งเสริมสาธารณสุข การแก้ไขการแพร่ระบาดของโรคติดเชื้อไวรัสโคโรนา ๒๐๑๙ (COVID - ๑๙) การจัดหาวัคซีน

ทางเลือกเพื่อมาฉีดให้กับประชาชน การป้องกันโรคให้กับประชาชน การสร้างเครือข่ายอาสาสมัครสาธารณสุขประจำหมู่บ้าน (อสม.) รวมถึงการณรงค์และประชาสัมพันธ์ และการป้องกันควบคุมโรคต่าง ๆ ซึ่งได้ดำเนินการออกแบบสอบถามเพื่อติดตามและประเมินผลโครงการ ดังนี้

๑.๑ โครงการพัฒนาคุณธรรมจริยธรรม

๑.๒ โครงการส่งเสริมและพัฒนาศักยภาพผู้สูงอายุ ผู้พิการและผู้ด้อยโอกาสและประชาชนทั่วไปในเขตเทศบาล

๑.๓ โครงการกล้องโทรทัศน์วงจรปิด

๒. ด้านระบบสาธารณูปโภค สาธารณูปการและโครงสร้างพื้นฐาน

พัฒนาโครงสร้างพื้นฐาน การก่อสร้างถนน ทางเท้าและบำรุงซ่อมแซมไหล่ทาง ซึ่งเป็นการพัฒนาระบบคมนาคมและการขนส่งผลผลิตทางการเกษตรออกสู่ตลาดได้อย่างสะดวกรวดเร็วเพื่อเป็นการเพิ่มมูลค่าและเชื่อมโยงตลาดสินค้าทางการเกษตร การพัฒนาแหล่งน้ำเพื่อการอุปโภค - บริโภคและใช้ในการเกษตร การแก้ไขปัญหาภัยแล้ง และการแก้ไขปัญหาน้ำท่วม รวมถึงถนนและไหล่ทางที่ชำรุดเสียหายและการส่งเสริมระบบการวางผังเมืองให้เหมาะสม ซึ่งได้ดำเนินการออกแบบสอบถามเพื่อติดตามและประเมินผลโครงการ ดังนี้

๒.๑ โครงการก่อสร้างถนนคสล.ข้างวัดซุ้มป่าหวาย

๒.๒ โครงการก่อสร้างถนนคอนกรีตเสริมเหล็กถนนเทศบาล (ซอยบ้านนายมณฑลเชียร ไพบูลย์)

๒.๓ โครงการปรับปรุงถนนลาดยางแอสฟัลท์ติกคอนกรีตซอย ๑ (GSM)

๒.๔ โครงการปรับปรุงถนนลาดยางแอสฟัลท์ติกคอนกรีตซอยบ้านลุงเบิ้ม

๒.๕ โครงการปรับปรุงต่อเติมและหรือซ่อมแซมครุภัณฑ์ที่ดินและสิ่งก่อสร้างที่อยู่ในความรับผิดชอบของเทศบาลตำบลบ้านซุ้มป่าหวาย

๒.๖ โครงการปรับปรุงซ่อมแซมอาคารศูนย์บริการนักท่องเที่ยว

๒.๗ โครงการปรับปรุงสวนสาธารณะประโยชน์อ่างเก็บน้ำบ้านซุ้มป่าหวาย หมู่ ๑ (ประชาคมร่วมใจพัฒนา)

๓. ด้านเสริมสร้างความเข้มแข็งของเศรษฐกิจชุมชน

การส่งเสริมอาชีพให้แก่ประชาชนโดยเฉพาะกลุ่มสตรี ผู้สูงอายุ ให้มีรายได้มากขึ้นและเป็นการดำเนินงานตามหลักเศรษฐกิจพอเพียง

๓.๑ โครงการส่งเสริมอาชีพกลุ่มสตรีผู้สูงอายุและประชาชนทั่วไปในเขตเทศบาล

๔. ด้านทรัพยากรธรรมชาติสิ่งแวดล้อมและพลังงาน

ให้ความสำคัญกับปัญหาทรัพยากรธรรมชาติสิ่งแวดล้อมและพลังงาน จึงได้ส่งเสริมการมีส่วนร่วมของประชาชนและองค์กรปกครองส่วนท้องถิ่น เช่น สร้างจิตสำนึกให้กับประชาชนและเยาวชนในการอนุรักษ์ทรัพยากรธรรมชาติและสิ่งแวดล้อม สร้างเครือข่ายของกลุ่มต่าง ๆ ในการร่วมกันรักษาสิ่งแวดล้อม รณรงค์แก้ไขปัญหาหน้าเสาเข็มในแหล่งน้ำธรรมชาติคูคลองต่าง ๆ การส่งเสริมให้ประชาชนร่วมกันคัดแยกขยะอันตรายออกจากของประเภทอื่น ๆ และส่งให้เทศบาลตำบลบ้านซุ้มป่าหวาย รวมถึงรวบรวมขยะอันตรายชุมชนจากเทศบาลตำบลบ้านซุ้มป่าหวายและส่งไปกำจัดอย่างถูกวิธี การจัดทำโครงการธนาคารขยะของชุมชนส่งเสริมสนับสนุนชุมชนจัดตั้งธนาคารขยะ เพื่อลดปริมาณขยะในครัวเรือน การคัดแยกขยะรีไซเคิลและการนำกลับมา

ใช้ใหม่พร้อมทั้งเพิ่มรายได้จากการจำหน่ายขยะ ซึ่งได้ดำเนินการออกแบบสอบถามเพื่อติดตามและประเมินผลโครงการ ดังนี้

๔.๑ โครงการปรับปรุงสถานที่ทิ้งขยะ

๕. ด้านการจัดการศึกษาและสาธารณสุข

การส่งเสริมการศึกษาให้กับประชาชนในทุกระดับ ประชาชนมีการศึกษาที่ดีเพิ่มขึ้น ป้องกันและควบคุมโรคอย่างทั่วถึง รวมทั้งการดูแลสุขภาพชุมชนมูลฐาน ซึ่งได้ดำเนินการออกแบบสอบถามเพื่อติดตามและประเมินผลโครงการ ดังนี้

๕.๑ โครงการสนับสนุนค่าใช้จ่ายการบริหารสถานศึกษา

๕.๒ อดหนุนอาหารกลางวันโรงเรียนสังกัด สพฐ.ในเขตพื้นที่

๕.๓ โครงการรณรงค์ป้องกันโรคพิษสุนัขบ้าและควบคุมประชากรสุนัขและแมว

๕.๔ โครงการสัตว์ปลอดโรค คนปลอดภัยจากโรคพิษสุนัขบ้าตามพระปณิธานของสมเด็จพระเจ้าน้องนางเธอ เจ้าฟ้าจุฬาภรณวลัยลักษณ์ อัครราชกุมารีกรมพระศรีสวางควัฒนวรราชดิยราชานารี

๕.๕ โครงการอาสาสมัครท้องถิ่นรักโลก

๕.๖ โครงการกำจัดวัชพืช

๖. ด้านการอนุรักษ์ศิลปวัฒนธรรมประเพณีท้องถิ่น

ส่งเสริมการอนุรักษ์ฟื้นฟูและสืบสานศิลปวัฒนธรรม จารีตประเพณีและภูมิปัญญาท้องถิ่น โดยการปลูกฝังส่งเสริมเยาวชน และประชาชนให้เกิดความรัก ห่วงแหนและอนุรักษ์ศิลปะ วัฒนธรรม จารีตประเพณีและภูมิปัญญาท้องถิ่นให้คงอยู่ตลอดไป ส่งเสริมพระพุทธศาสนา ส่งเสริมคุณธรรมและจริยธรรม ส่งเสริมให้ประชาชนมีความตระหนักในสถาบันชาติ ศาสนาและพระมหากษัตริย์ โดยการส่งเสริมและเทิดทูนสถาบันพระมหากษัตริย์ให้เป็นศูนย์รวมจิตใจ และความสามัคคีของคนในชาติ การรวมพลังประชาชนทุกหมู่เหล่าในการรณรงค์ปกป้องสถาบันชาติ การเสริมสร้างความสามัคคีและแสดงความจงรักภักดีต่อชาติ ศาสนาและพระมหากษัตริย์ ซึ่งได้ดำเนินการออกแบบสอบถามเพื่อติดตามและประเมินผลโครงการ ดังนี้

๖.๑ ค่าใช้จ่ายในการจัดงานวันสำคัญต่าง ๆ

๖.๒ โครงการงานประเพณีไทยตะนาวศรี

๖.๓ โครงการวันท้องถิ่นไทย

๖.๔ โครงการจัดงานประเพณีวันสงกรานต์และวันผู้สูงอายุ

๖.๕ โครงการจัดงานประเพณีแห่เทียนพรรษา

๖.๖ โครงการจัดงานประเพณีแห่เทียนพรรษา

๗. ด้านการให้บริการประชาชนตามหลักบริหารจัดการที่ดีโดยยึดหลักธรรมาภิบาล

ส่งเสริมการบริหารจัดการที่ดีขององค์กรปกครองส่วนท้องถิ่นให้สามารถเพิ่มประสิทธิภาพการบริหารงานได้ อีกทั้งการใช้หลักธรรมาภิบาลยังเป็นกลไกในการควบคุมติดตามและตรวจสอบโดยมีประชาชนหรือองค์กรภายนอกมีส่วนร่วม เพื่อป้องกันไม่ให้เกิดความเสียหายแก่การบริหารและการบริหารองค์กร เป็นการสร้างสำนึกที่ดีในการบริหารงานและการทำงานในองค์กรและจัดระบบที่สนับสนุนให้มีการปฏิบัติตามสำนึกที่ดี

ในเรื่องของการบริหารงานอย่างมีประสิทธิภาพ ไม่สิ้นเปลือง การติดตามการทุจริต ความโปร่งใส โดยคำนึงถึงผู้ที่เกี่ยวข้องและประชาชนมีส่วนร่วมในกิจกรรมขององค์กรปกครองส่วนท้องถิ่น ซึ่งได้ดำเนินการออกแบบสอบถามเพื่อติดตามและประเมินผลโครงการ ดังนี้

๗.๑ เบี้ยยังชีพผู้สูงอายุ

๗.๒ เบี้ยยังชีพความพิการ

๗.๓ เบี้ยยังชีพผู้ป่วยเอดส์

๗.๔ ค่าใช้จ่ายในการดำเนินงานตามนโยบายของรัฐบาลหรือจังหวัดราชบุรี

๗.๕ โครงการจัดงานวันเทศบาล

๗.๖ โครงการเพิ่มศักยภาพผู้บริหาร ผู้ช่วยผู้บริหาร สมาชิกสภาท้องถิ่น ข้าราชการ พนักงานเทศบาล

๗.๗ โครงการจัดตั้ง/อุดหนุนศูนย์ช่วยเหลือประชาชน

๗.๘ รถจักรยานยนต์

๘. ด้านการท่องเที่ยวและกีฬา

การส่งเสริมการมีส่วนร่วมของประชาชนการพัฒนาท้องถิ่น การวางแผนและการประสานแผนโดยมุ่งการประสานงานระหว่างองค์กรปกครองส่วนท้องถิ่นและหน่วยงานต่าง ๆ ที่เกี่ยวข้องให้ประสิทธิภาพในการจัดทำแผนพัฒนาท้องถิ่น ส่งเสริมการท่องเที่ยว โดยการปรับปรุงและพัฒนาแหล่งท่องเที่ยวให้สวยงาม การประชาสัมพันธ์แหล่งท่องเที่ยวให้เป็นที่รู้จักมากขึ้น และดึงดูดนักท่องเที่ยวให้มาเยี่ยมชม ส่งเสริมเศรษฐกิจชุมชน การพาณิชย์และการเสริมสร้างความเข้มแข็งของภาคการเกษตรให้สามารถแข่งขันได้ ซึ่งได้ดำเนินการออกแบบสอบถามเพื่อติดตามและประเมินผลโครงการ ดังนี้

๘.๑ ค่าใช้จ่ายโครงการจัดงานวันเด็กแห่งชาติ

๘.๒ โครงการส่งนักกีฬาเข้าร่วมแข่งขันในระดับต่าง ๆ

๘.๓ โครงการจัดการแข่งขันกีฬาป้าหวายคัพ

๘.๔ โครงการจัดการแข่งขันฟุตบอล

๘.๕ โครงการฝึกอบรมทักษะกีฬาฟุตบอลเพื่อสุขภาพสำหรับเด็กและเยาวชน

๘.๖ โครงการเปิดประตูสู่การท่องเที่ยว

๑.๓ ความสำเร็จการพัฒนาตามเป้าหมายและตามโครงการพัฒนาท้องถิ่น

เทศบาลตำบลบ้านชัยป่าหวายได้ให้ความสำคัญกับความสำเร็จการพัฒนาโครงการในทุกยุทธศาสตร์การพัฒนา เพื่อแก้ไขปัญหาความต้องการของประชาชน ตามระเบียบกระทรวงมหาดไทยและนโยบายของนายกเทศมนตรีตำบลบ้านชัยป่าหวายไปสู่การปฏิบัติ และการใช้เป็นแนวทางการขับเคลื่อนพัฒนาโครงการจนนำไปสู่ความสำเร็จ ดังนี้

๑. ด้านคุณภาพชีวิตและสวัสดิการสังคม

๑.๑ โครงการพัฒนาคุณธรรมจริยธรรม

๑.๒ โครงการส่งเสริมและพัฒนาศักยภาพผู้สูงอายุ ผู้พิการและผู้ด้อยโอกาส และประชาชนทั่วไป

ในเขตเทศบาล

๑.๓ กล้องโทรทัศน์วงจรปิด

๒. ด้านระบบสาธารณูปโภค สาธารณูปการและโครงสร้างพื้นฐาน

- ๒.๑ โครงการก่อสร้างถนนคสล.ข้างวัดชัยป่าหวาย
- ๒.๒ โครงการก่อสร้างถนนคอนกรีตเสริมเหล็กถนนเทศบาล (ซอยบ้านนายมณเฑียร ใพบูลย์)
- ๒.๓ โครงการปรับปรุงถนนลาดยางแอสฟัลท์ติกคอนกรีตซอย ๑ (GSM)
- ๒.๔ โครงการปรับปรุงถนนลาดยางแอสฟัลท์ติกคอนกรีตซอยบ้านลุงเป็ม
- ๒.๕ โครงการปรับปรุงต่อเติมและหรือซ่อมแซมครุภัณฑ์ที่ดินและสิ่งก่อสร้างที่อยู่ในความรับผิดชอบของเทศบาลตำบลบ้านชัยป่าหวาย
- ๒.๖ โครงการปรับปรุงซ่อมแซมอาคารศูนย์บริการนักท่องเที่ยว
- ๒.๗ โครงการปรับปรุงสวนสาธารณะประโยชน์อ่างเก็บน้ำบ้านชัยป่าหวาย หมู่ ๑ (ประชาคมร่วมใจพัฒนา)

๓. ด้านเสริมสร้างความเข้มแข็งของเศรษฐกิจชุมชน

- ๓.๑ โครงการส่งเสริมอาชีพกลุ่มสตรี ผู้สูงอายุและประชาชนทั่วไปในเขตเทศบาล

๔. ด้านทรัพยากรธรรมชาติและสิ่งแวดล้อมและพลังงาน

- ๔.๑ โครงการปรับปรุงสถานที่ทิ้งขยะ

๕. ด้านการจัดการศึกษาและสาธารณสุข

- ๕.๑ โครงการสนับสนุนค่าใช้จ่ายการบริหารสถานศึกษา
- ๕.๒ อุดหนุนอาหารกลางวันโรงเรียนสังกัด สพฐ.ในเขตพื้นที่
- ๕.๓ โครงการรณรงค์ป้องกันโรคพิษสุนัขบ้าและควบคุมประชากรสุนัขและแมว
- ๕.๔ โครงการสัตว์ปลอดโรค คนปลอดภัยจากโรคพิษสุนัขบ้าตามพระปณิธานของสมเด็จพระเจ้าน้องนางเธอ เจ้าฟ้าจุฬาภรณวลัยลักษณ์ อัครราชกุมารีกรมพระศรีสวางควัฒนวรขัตติยราชนารี
- ๕.๕ โครงการอาสาสมัครท้องถิ่นรักโลก
- ๕.๖ โครงการกำจัดวัชพืช

๖. ด้านการอนุรักษ์ศิลปวัฒนธรรมประเพณีท้องถิ่น

- ๖.๑ ค่าใช้จ่ายในการจัดงานวันสำคัญต่าง ๆ
- ๖.๒ โครงการงานประเพณีไทยตระนาวศรี
- ๖.๓ โครงการวันท้องถิ่นไทย
- ๖.๔ โครงการจัดงานประเพณีวันสงกรานต์และวันผู้สูงอายุ
- ๖.๕ โครงการจัดงานประเพณีลอยกระทง
- ๖.๖ โครงการจัดงานประเพณีแห่เทียนพรรษา

๗. ด้านการให้บริการประชาชนตามหลักบริหารจัดการที่ดีโดยยึดหลักธรรมาภิบาล

- ๗.๑ เบี้ยยังชีพผู้สูงอายุ
- ๗.๒ เบี้ยยังชีพความพิการ
- ๗.๓ เบี้ยยังชีพผู้ป่วยเอดส์

๗.๔ ค่าใช้จ่ายในการดำเนินงานตามนโยบายของรัฐบาลหรือจังหวัดราชบุรี

๗.๕ โครงการจัดงานวันเทศบาล

๗.๖ โครงการเพิ่มศักยภาพผู้บริหาร ผู้ช่วยผู้บริหาร สมาชิกสภาท้องถิ่น ข้าราชการ พนักงาน

เทศบาล

๗.๗ โครงการจัดตั้ง/อุดหนุนศูนย์ช่วยเหลือประชาชน

๗.๘ รถจักรยานยนต์

๘. ด้านการท่องเที่ยวและกีฬา

๘.๑ ค่าใช้จ่ายโครงการจัดงานวันเด็กแห่งชาติ

๘.๒ โครงการส่งนักกีฬาเข้าร่วมแข่งขันในระดับต่าง ๆ

๘.๓ โครงการจัดการแข่งขันกีฬาป้าหวายคัพ

๘.๔ โครงการจัดการแข่งขันฟุตบอล

๘.๕ โครงการฝึกอบรมทักษะกีฬาฟุตบอลเพื่อสุขภาพสำหรับเด็กและเยาวชน

๘.๖ โครงการเปิดประตูสู่การท่องเที่ยว

๑.๔ ผลสำเร็จที่วัดได้

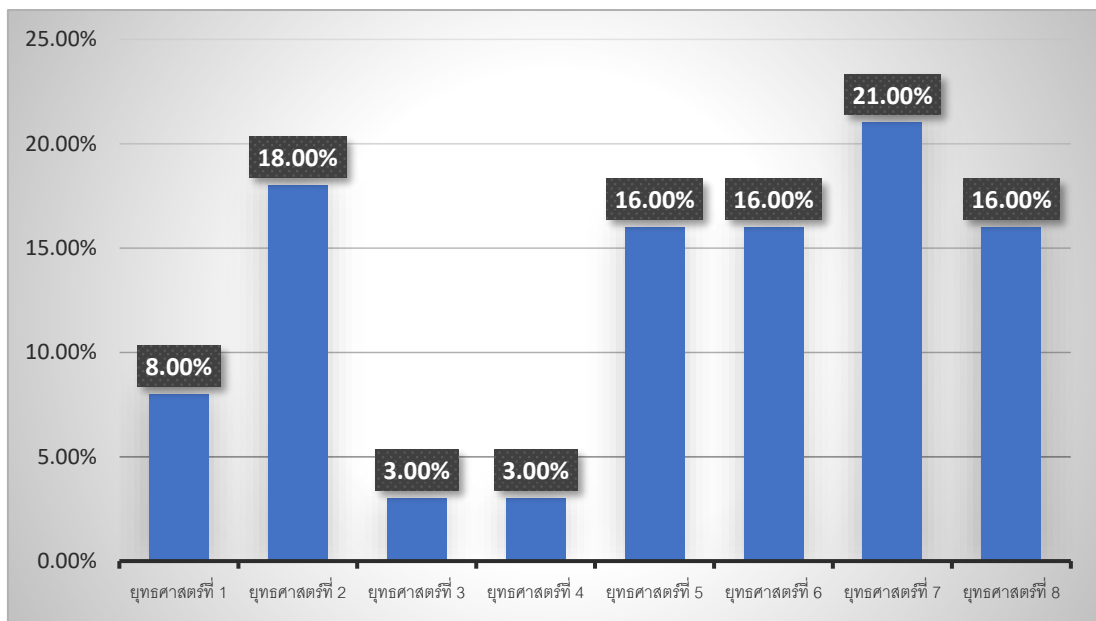

แผนภูมิแสดงโครงการที่ได้ดำเนินการจริงในปีงบประมาณ พ.ศ. ๒๕๖๗

ในภาพรวมสามารถวัดผลสำเร็จที่วัดได้จากจำนวนโครงการที่ได้ออกแบบสอบถามเพื่อติดตามและประเมินผลและสรุปผลการติดตามและประเมินผล จำนวน ๓๘ โครงการ นำผลมาสรุปแต่ละโครงการมาสรุปเป็นภาพรวมของการดำเนินงานจนวัดเป็นผลความสำเร็จได้ดังนี้ ยุทธศาสตร์ที่ ๑ ด้านคุณภาพชีวิตและสวัสดิการสังคม จำนวน ๓ โครงการ คิดเป็นร้อยละ ๘% ของจำนวนโครงการทั้งหมด ยุทธศาสตร์ที่ ๒ ด้านระบบสาธารณสุขปโภค สาธารณูปการและโครงสร้างพื้นฐาน จำนวน ๗ โครงการ คิดเป็นร้อยละ ๑๘% ของจำนวนโครงการทั้งหมด ยุทธศาสตร์ที่ ๓ ด้านเสริมสร้างความเข้มแข็งของระบบเศรษฐกิจชุมชน จำนวน ๑ โครงการ คิดเป็นร้อยละ ๓% ของจำนวนโครงการทั้งหมด ยุทธศาสตร์ที่ ๔ ด้านทรัพยากรธรรมชาติสิ่งแวดล้อมและพลังงาน จำนวน ๑ โครงการ คิดเป็นร้อยละ ๓% ของจำนวนโครงการทั้งหมด ยุทธศาสตร์ที่ ๕ ด้านการบริหารจัดการศึกษาและสาธารณสุข จำนวน ๖ โครงการ คิดเป็นร้อยละ ๑๖% ของจำนวนโครงการทั้งหมด ยุทธศาสตร์ที่ ๖ ด้านอนุรักษ์ศิลปวัฒนธรรมประเพณีท้องถิ่น จำนวน ๖ โครงการ คิดเป็นร้อยละ ๑๖% ของจำนวนโครงการทั้งหมด ยุทธศาสตร์ที่ ๗ ด้านการให้บริการประชาชนตามหลักบริหารจัดการที่ดีโดยยึดหลักธรรมาภิบาล จำนวน ๘ โครงการ คิดเป็นร้อยละ ๒๑% ของจำนวนโครงการทั้งหมด ยุทธศาสตร์ที่ ๘ ด้านการท่องเที่ยวและกีฬา จำนวน ๖ โครงการ คิดเป็นร้อยละ ๑๖% ของจำนวนโครงการทั้งหมด

๒. ข้อเสนอแนะในการจัดทำแผนพัฒนาท้องถิ่นในอนาคต

๒.๑ ผลกระทบนำไปสู่ออนาคต

การจัดทำแผนพัฒนาท้องถิ่นตั้งอยู่บนพื้นฐานของการรวบรวมข้อมูลในด้านต่าง ๆ จากทุกภาคส่วนที่เกี่ยวข้อง และพิจารณาผลการพัฒนาที่ผ่านมาเพื่อประเมินและวิเคราะห์ศักยภาพการพัฒนาขององค์กรปกครองส่วนท้องถิ่นในปัจจุบัน เพื่อวางแผนพัฒนาท้องถิ่นในอนาคต โดยสอดคล้องกับยุทธศาสตร์การพัฒนาขององค์กรปกครองส่วนท้องถิ่นในเขตจังหวัดราชบุรี ยุทธศาสตร์จังหวัด ยุทธศาสตร์กลุ่มจังหวัด แผนพัฒนาจังหวัด แผนพัฒนากลุ่มจังหวัด แผนพัฒนาภาค แผนพัฒนาเศรษฐกิจและสังคมแห่งชาติ ฉบับที่ ๑๒ แผนแม่บท และยุทธศาสตร์ชาติ ๒๐ ปี (พ.ศ.๒๕๖๑-๒๕๘๐) โดยกำหนดยุทธศาสตร์และแนวทางการพัฒนาในด้านต่าง ๆ เพื่อใช้เป็นเครื่องมือในการจัดทำแผนพัฒนาท้องถิ่นให้บรรลุผลในทางปฏิบัติ สามารถนำไปสู่การแก้ไขปัญหาและสนองตอบความต้องการของประชาชนในท้องถิ่นได้อย่างแท้จริง โดยเทศบาลตำบลบ้านขี้ผึ้งป่าหวายได้จัดทำแผนพัฒนาท้องถิ่นเป็นไปตามขั้นตอนของระเบียบกระทรวงมหาดไทยว่าด้วยการจัดทำแผนพัฒนาขององค์กรปกครองส่วนท้องถิ่น พ.ศ. ๒๕๔๘ และแก้ไขเพิ่มเติมจนถึง (ฉบับที่ ๓) พ.ศ. ๒๕๖๑ ซึ่งให้ความสำคัญกับยุทธศาสตร์ด้านคุณภาพและสวัสดิการสังคม ด้านระบบสาธารณสุขปโภค สาธารณูปการและโครงสร้างพื้นฐาน ด้านเสริมสร้างความเข้มแข็งของระบบเศรษฐกิจชุมชน ด้านทรัพยากรธรรมชาติสิ่งแวดล้อมและพลังงาน ด้านการบริหารจัดการศึกษาและสาธารณสุข ด้านอนุรักษ์ศิลปวัฒนธรรมประเพณีท้องถิ่น ด้านการให้บริการประชาชนตามหลักบริหารจัดการที่ดีโดยยึดหลักธรรมาภิบาล และด้านการท่องเที่ยวและกีฬา ซึ่งโครงการและงบประมาณในแผนพัฒนาท้องถิ่นมีความสอดคล้องกับยุทธศาสตร์การพัฒนาจังหวัดและยุทธศาสตร์การพัฒนาขององค์กรปกครองส่วนท้องถิ่นและนำไปสู่การแก้ไขปัญหาและพัฒนาคุณภาพชีวิตให้กับประชาชนต่อไป

๒.๒ ข้อสังเกต

- ๑) การจัดโครงการหรือกิจกรรมของเทศบาลตำบลบ้านซำภูป่าห้วยมีการผลักดันให้ทั่วถึง เพื่อแก้ไขปัญหาความเดือดร้อนของประชาชน และนำไปสู่การพัฒนาในอนาคต
- ๒) การจัดทำโครงการและกิจกรรมจะได้รับผลการประเมินความพึงพอใจของประชาชน โดยส่วนใหญ่อยู่ในระดับพึงพอใจมากที่สุดและต้องการให้เทศบาลตำบลบ้านซำภูป่าห้วยดำเนินการในปีถัดไป
- ๓) โครงการหรือกิจกรรมได้รับข้อคิดเห็นจากประชาชนว่าเป็นโครงการที่ดีและเกิดประโยชน์
- ๔) การจัดทำโครงการหรือกิจกรรมของเทศบาลตำบลบ้านซำภูป่าห้วย มีการบูรณาการโครงการร่วมกันกับส่วนราชการอื่นเพิ่มขึ้น

๒.๓ ข้อเสนอแนะ

- ๑) ควรมีการสร้างเครือข่ายของกลุ่มเป้าหมายที่ได้เข้าร่วมโครงการไปแล้ว เพื่อให้เกิดเครือข่ายในอนาคต
- ๒) การก่อสร้างถนนควรมีป้ายจราจรให้คำแนะนำในการเดินทางและป้ายเตือนในการขับขี่เพื่อช่วยเพิ่มความระมัดระวังในการขับขี่
- ๓) การจัดโครงการหรือกิจกรรมควรกำหนดช่วงระยะเวลาให้เป็นประจำทุกปี เพื่อให้ประชาชนจดจำได้ง่ายและบันทึกไว้เป็นกิจกรรมประจำปี

๒.๔ ผลจากการพัฒนา

เทศบาลตำบลบ้านซำภูป่าห้วยได้ให้ความสำคัญกับการพัฒนาท้องถิ่นตามยุทธศาสตร์การพัฒนา โดยให้ความสำคัญกับยุทธศาสตร์การพัฒนาที่ ๗ ด้านให้บริการประชาชนตามหลักบริหารจัดการที่ดีโดยยึดหลักธรรมาภิบาล เป็นอันดับแรก รองลงมาคือ ยุทธศาสตร์การพัฒนาที่ ๒ ด้านระบบสาธารณสุขปโภค สาธารณูปการและโครงสร้างพื้นฐาน, ยุทธศาสตร์การพัฒนาที่ ๕ ด้านการบริหารจัดการศึกษาและบริการสาธารณสุข, ยุทธศาสตร์การพัฒนาที่ ๖ ด้านการอนุรักษ์ศิลปวัฒนธรรมประเพณีท้องถิ่น, ยุทธศาสตร์การพัฒนาที่ ๘ ด้านการท่องเที่ยวและกีฬา, ยุทธศาสตร์การพัฒนาที่ ๑ ด้านคุณภาพชีวิตและสวัสดิการสังคม, ยุทธศาสตร์การพัฒนาที่ ๓ ด้านเสริมสร้างความเข้มแข็งของระบบเศรษฐกิจชุมชน และยุทธศาสตร์การพัฒนาที่ ๔ ด้านทรัพยากรธรรมชาติสิ่งแวดล้อมและพลังงาน

๒.๕ ผลสรุปภาพรวม

การจัดทำแผนพัฒนาท้องถิ่นของเทศบาลตำบลบ้านซำภูป่าห้วย ดำเนินการอยู่ภายใต้พื้นฐานความรู้ความเข้าใจของบุคลากรของเทศบาลตำบลบ้านซำภูป่าห้วยทั้งหมด และการสื่อสาร ประชาสัมพันธ์ให้กับประชาชนและผู้มีส่วนได้เสียได้เข้าใจบทบาท หน้าที่ของการเข้ามามีส่วนร่วมในการพัฒนาท้องถิ่น และประการสำคัญนั้น เมื่อมีการจัดทำแผนพัฒนาท้องถิ่นแล้วก็ควรจะไปจัดทำเป็นงบประมาณรายจ่ายเพื่อให้เกิดประโยชน์สุขกับประชาชนในเขตเทศบาลตำบลบ้านซำภูป่าห้วย ทั้งนี้แผนพัฒนาท้องถิ่นและงบประมาณรายจ่ายควรต้องมีความสัมพันธ์ มีความสอดคล้องกัน

แผนพัฒนาท้องถิ่นเป็นเครื่องมือสำคัญในการนำไปจัดทำงบประมาณรายจ่าย ซึ่งระเบียบกระทรวงมหาดไทยว่าด้วยวิธีการงบประมาณขององค์กรปกครองส่วนท้องถิ่น พ.ศ. ๒๕๖๓ กำหนดไว้ในข้อ ๒๒ ว่า “ให้ใช้แผนพัฒนาขององค์กรปกครองส่วนท้องถิ่นเป็นแนวทางในการจัดทำงบประมาณ ให้หัวหน้า

หน่วยงานจัดทำประมาณการรายรับ และประมาณการรายจ่ายและให้หัวหน้าหน่วยงานคลังรวบรวมการเงินและสถิติต่าง ๆ ของทุกหน่วยงานเพื่อใช้ประกอบการคำนวณขอตั้งงบประมาณเสนอต่อเจ้าหน้าที่งบประมาณ ” และระเบียบกระทรวงมหาดไทยว่าด้วยการจัดทำแผนพัฒนาขององค์กรปกครองส่วนท้องถิ่น พ.ศ. ๒๕๔๘ และแก้ไขเพิ่มเติมถึง (ฉบับที่ ๓) พ.ศ. ๒๕๖๑ ข้อ ๒๕ กำหนดว่า “ให้องค์กรปกครองส่วนท้องถิ่นใช้แผนพัฒนาท้องถิ่นเป็นกรอบในการจัดทำงบประมาณรายจ่ายประจำปี งบประมาณรายจ่ายเพิ่มเติม และงบประมาณจากเงินสะสมในช่วงของแผนนั้น รวมทั้งวางแนวทางเพื่อให้มีการปฏิบัติให้บรรลุวัตถุประสงค์ตามโครงการพัฒนาที่กำหนดไว้ในแผนพัฒนาท้องถิ่น” ซึ่งแสดงให้เห็นว่าแผนพัฒนาท้องถิ่นของเทศบาลตำบลบ้านชัยป่าหวายนำไปสู่การจัดทำงบประมาณรายจ่ายเพื่อพัฒนาเทศบาลตำบลบ้านชัยป่าหวาย เทศบาลตำบลบ้านชัยป่าหวายให้ความสำคัญกับการจัดทำแผนพัฒนาท้องถิ่นเพื่อนำไปจัดทำงบประมาณรายจ่ายให้ถูกต้องครบถ้วน สมบูรณ์ เกิดประสิทธิภาพ ประสิทธิผล เกิดประโยชน์สุขกับประชาชนในเขตเทศบาลตำบลบ้านชัยป่าหวายตลอดไป

ภาคผนวก



คำสั่งเทศบาลตำบลบ้านซึกป่าหวาย
ที่ ๐/๖๓ /๒๕๖๖

เรื่อง แต่งตั้งประธาน และเลขานุการคณะกรรมการติดตามและประเมินผลแผนพัฒนา
เทศบาลตำบลบ้านซึกป่าหวาย

ตามที่ได้มีคำสั่งเทศบาลตำบลบ้านซึกป่าหวาย ที่ ๐๘๐๗/๒๕๖๖ ลงวันที่ ๒๕ เดือน พฤษภาคม พ.ศ. ๒๕๖๖ เรื่อง แต่งตั้งคณะกรรมการติดตามและประเมินผลแผนพัฒนาเทศบาลตำบลบ้านซึกป่าหวาย ไปแล้วนั้น

เพื่อปฏิบัติให้เป็นไปตามระเบียบกระทรวงมหาดไทยว่าด้วยการจัดทำแผนพัฒนาขององค์กรปกครองส่วนท้องถิ่น พ.ศ. ๒๕๔๘ ข้อ ๒๘ และมติการประชุมคณะกรรมการติดตามและประเมินผลแผนพัฒนาเทศบาลตำบลบ้านซึกป่าหวาย เมื่อวันที่ ๓ เดือน พฤษภาคม พ.ศ. ๒๕๖๖ ครั้งที่ ๑/๒๕๖๖ จึงแต่งตั้งประธาน และเลขานุการคณะกรรมการติดตามและประเมินผลแผนพัฒนาเทศบาลตำบลบ้านซึกป่าหวาย ดังนี้

- | | |
|-----------------------------------|---------------------|
| ๑. นางสาวกนกพร แซ่จ้อ | ประธานกรรมการ |
| สมาชิกสภาเทศบาลตำบลบ้านซึกป่าหวาย | |
| ๒. นางสาวพรทิพย์ ศรีสิทธิ์ | กรรมการและเลขานุการ |
| หัวหน้าสำนักปลัดเทศบาล | |
- ทั้งนี้ ตั้งแต่บัดนี้เป็นต้นไป

สั่ง ณ วันที่ ๖) เดือน พฤษภาคม พ.ศ. ๒๕๖๖

(นายจักรวาล ธรรมทองฮอน)
นายกเทศมนตรีตำบลบ้านซึกป่าหวาย



คำสั่งเทศบาลตำบลบ้านฉี่งป่าหวาย

ที่ ๐๙๓ /๒๕๖๖

เรื่อง แต่งตั้งคณะกรรมการติดตามและประเมินผลแผนพัฒนาเทศบาลตำบลบ้านฉี่งป่าหวาย

เพื่อปฏิบัติให้เป็นไปตามระเบียบกระทรวงมหาดไทย ว่าด้วยการจัดทำแผนพัฒนาขององค์กรปกครองส่วนท้องถิ่น พ.ศ. ๒๕๔๗ และที่แก้ไขเพิ่มเติมถึง (ฉบับที่ ๓) พ.ศ. ๒๕๖๓ หมวด ๖ การติดตามและประเมินผลแผนพัฒนา ข้อ ๒๘ จึงแต่งตั้งคณะกรรมการติดตามและประเมินผลแผนพัฒนาเทศบาลตำบลบ้านฉี่งป่าหวาย ประกอบด้วย

- | | |
|---|---------|
| ๑. นางสาวจำเนียร ชุ่นเจิม
สมาชิกสภาเทศบาล | กรรมการ |
| ๒. นางสาวจิรวรรณ แซ่กวัด
สมาชิกสภาเทศบาล | กรรมการ |
| ๓. นางสาวกนกพร แซ่ซื่อ
สมาชิกสภาเทศบาล | กรรมการ |
| ๔. นางสาววรรณวิสา อิติโชติรส
ผู้แทนประชาชน (ผู้ใหญ่บ้านหมู่ที่ ๑ ตำบลท่าเคย) | กรรมการ |
| ๕. นายณัฐพงษ์ ไช่ม่วง
ผู้แทนประชาชน (ผู้ใหญ่บ้านหมู่ที่ ๕ ตำบลท่าเคย) | กรรมการ |
| ๖. นางสาวดารณี ไอยราพัฒนา
พยาบาลวิชาชีพชำนาญการ ผู้แทนหน่วยงานราชการ | กรรมการ |
| ๗. นางสาววิติตา ชมภูพันธ์
ครูโรงเรียนอนุบาลสวนผึ้ง ผู้แทนหน่วยงานราชการ | กรรมการ |
| ๘. นายวิมลสันต์ สารเจริญ
ผู้อำนวยการกองช่าง | กรรมการ |
| ๙. นางสาวพรทิพย์ ศรีสิทธิ์
หัวหน้าสำนักปลัดเทศบาล | กรรมการ |
| ๑๐. นางสมพร บุญรงค์
ผู้ทรงคุณวุฒิ หมู่ที่ ๑๑ ตำบลท่าเคย | กรรมการ |
| ๑๑. นายณรงค์ พราวณฤกษ์
ผู้ทรงคุณวุฒิ หมู่ที่ ๑ ตำบลป่าหวาย | กรรมการ |

/ให้คณะ...

ให้คณะกรรมการติดตามและประเมินผลแผนพัฒนาท้องถิ่น มีอำนาจหน้าที่ ดังนี้

๑. กำหนดแนวทาง วิธีการในการติดตามและประเมินผลแผนพัฒนา

๒. ดำเนินการติดตามและประเมินผลแผนพัฒนา

๓. รายงานผลและเสนอความเห็นซึ่งได้จากการติดตามและประเมินผลแผนพัฒนาต่อผู้บริหารท้องถิ่น เพื่อให้ผู้บริหารท้องถิ่นเสนอต่อสภาท้องถิ่น คณะกรรมการพัฒนาท้องถิ่น และประกาศผลการติดตามและประเมินผลแผนพัฒนาให้ประชาชนในท้องถิ่นทราบโดยทั่วกันอย่างน้อยปีละหนึ่งครั้ง ภายในเดือนธันวาคมของทุกปี ทั้งนี้ให้ปิดประกาศโดยเปิดเผยไม่น้อยกว่าสามสิบวัน

ทั้งนี้ ตั้งแต่บัดนี้เป็นต้นไป

สั่ง ณ วันที่ ๒๕ เดือน เมษายน พ.ศ. ๒๕๖๖

(นายจักรวาล สระทองอ่อน)

นายกเทศมนตรีตำบลบ้านชัยบัวหวาย

**แบบสอบถามเพื่อติดตามและประเมินผล
ความพึงพอใจต่อผลการดำเนินงานของเทศบาลตำบลบ้านซำหวาย**

ยุทธศาสตร์ที่ ๑ ด้านคุณภาพชีวิตและสวัสดิการสังคม

คำชี้แจง แบบประเมินนี้ใช้สำหรับติดตามและประเมินผลโครงการ/กิจกรรมที่ดำเนินการโดยเทศบาลตำบลบ้านซำหวายเพื่อประเมินผลสัมฤทธิ์ ความคุ้มค่าของงานและนำผลที่ได้มาปรับปรุงงานให้มีประสิทธิภาพยิ่งขึ้นโดยให้ท่านทำเครื่องหมาย ✓ หน้าข้อความที่ตรงกับข้อเท็จจริง และสอดคล้องกับความคิดเห็นของท่านมากที่สุด

ส่วนที่ ๑ ข้อมูลทั่วไป

๑. เพศ

- (๑) ชาย (๒) หญิง

๒. อายุ

- (๑) ต่ำกว่า ๒๐ ปี (๒) ๒๐ - ๓๐ ปี (๓) ๓๑ - ๔๐ ปี
(๔) ๔๑ - ๕๐ ปี (๕) ๕๑ - ๖๐ ปี (๖) มากกว่า ๖๐ ปีขึ้นไป

๓. การศึกษา

- (๑) ต่ำกว่าหรือเทียบเท่าประถมศึกษา (๒) มัธยมศึกษาตอนต้น/ตอนปลาย/ปวช.
(๓) ปวท./ปวส./อนุปริญญา (๔) ปริญญาตรี (๕) สูงกว่าปริญญาตรี

๔. อาชีพ

- (๑) รับราชการ (๒) เอกชน/รัฐวิสาหกิจ (๓) ค้าขาย/ธุรกิจส่วนตัว
(๔) รับจ้าง (๕) นักเรียน/นักศึกษา (๖) เกษตรกร
(๗) อื่นๆ (ระบุ).....

ส่วนที่ ๒ ความพึงพอใจต่อผลการดำเนินงานโครงการ/กิจกรรมของเทศบาลตำบลบ้านซำหวาย
(ประสิทธิภาพและประสิทธิผลของโครงการ)

๕. ท่านมีความพึงพอใจต่อการดำเนินงานของเทศบาลตำบลบ้านซำหวายมากน้อยเพียงใด

ลำดับที่	ประเด็น	ระดับความพึงพอใจ				
		มากที่สุด (๕)	มาก (๔)	ปานกลาง (๓)	น้อย (๒)	น้อยที่สุด (๑)
๑	ประชาชนมีส่วนร่วมในการเสนอโครงการ					
๒	มีการประชาสัมพันธ์ให้ประชาชนรับรู้ข้อมูลของโครงการ					
๓	การจัดโครงการเป็นไปตามความต้องการของประชาชน					
๔	ส่งเสริมและพัฒนาศักยภาพผู้สูงอายุ ผู้พิการและผู้ด้อยโอกาส และประชาชนทั่วไปให้มีความรู้ในการดูแลสุขภาพ สุขภาพใจ					
๕	ส่งเสริมให้เด็กและเยาวชนมีความรู้ในการป้องกันภัยและฝึกปฏิบัติการดับเพลิงเบื้องต้น ในสถานศึกษา					
๖	ประชาชนได้รับการป้องกันและดูแลรักษาความปลอดภัยในชีวิตและทรัพย์สิน จากการติดตั้งกล้องวงจรปิด					
๗	การดำเนินโครงการ/กิจกรรมด้านคุณภาพชีวิตและสวัสดิการสังคม มีความคุ้มค่าและเกิดประโยชน์กับประชาชนในท้องถิ่น					

๖. ข้อเสนอแนะอื่นๆ

.....

.....

.....

“ขอขอบคุณ”

เทศบาลตำบลบ้านซำหวาย

**แบบสอบถามเพื่อติดตามและประเมินผล
ความพึงพอใจต่อผลการดำเนินงานของเทศบาลตำบลบ้านซำหวาย**

ยุทธศาสตร์ที่ ๒ ด้านระบบสาธารณสุขปโภค สาธารณูปการ

คำชี้แจง แบบประเมินนี้ใช้สำหรับติดตามและประเมินผลโครงการ/กิจกรรมที่ดำเนินการโดยเทศบาลตำบลบ้านซำหวายเพื่อประเมินผลสัมฤทธิ์ ความคุ้มค่าของงานและนำผลที่ได้มาปรับปรุงงานให้มีประสิทธิภาพยิ่งขึ้นโดยให้ท่านทำเครื่องหมาย ✓ หน้าข้อความที่ตรงกับข้อเท็จจริง และสอดคล้องกับความคิดเห็นของท่านมากที่สุด

ส่วนที่ ๑ ข้อมูลทั่วไป

๑. เพศ

- (๑) ชาย (๒) หญิง

๒. อายุ

- (๑) ต่ำกว่า ๒๐ ปี (๒) ๒๐ - ๓๐ ปี (๓) ๓๑ - ๔๐ ปี
(๔) ๔๑ - ๕๐ ปี (๕) ๕๑ - ๖๐ ปี (๖) มากกว่า ๖๐ ปีขึ้นไป

๓. การศึกษา

- (๑) ต่ำกว่าหรือเทียบเท่าประถมศึกษา (๒) มัธยมศึกษาตอนต้น/ตอนปลาย/ปวช.
(๓) ปวท./ปวส./อนุปริญญา (๔) ปริญญาตรี (๕) สูงกว่าปริญญาตรี

๔. อาชีพ

- (๑) รับราชการ (๒) เอกชน/รัฐวิสาหกิจ (๓) ค้าขาย/ธุรกิจส่วนตัว
(๔) รับจ้าง (๕) นักเรียน/นักศึกษา (๖) เกษตรกร
(๗) อื่นๆ (ระบุ).....

ส่วนที่ ๒ ความพึงพอใจต่อผลการดำเนินงานโครงการ/กิจกรรมของเทศบาลตำบลบ้านขี้ผึ้งป่าหวาย
(ประสิทธิภาพและประสิทธิผลของโครงการ)

๕. ท่านมีความพึงพอใจต่อการดำเนินงานของเทศบาลตำบลบ้านขี้ผึ้งป่าหวายมากน้อยเพียงใด

ลำดับที่	ประเด็น	ระดับความพึงพอใจ				
		มากที่สุด (๕)	มาก (๔)	ปานกลาง (๓)	น้อย (๒)	น้อยที่สุด (๑)
๑	ประชาชนมีส่วนร่วมในการเสนอโครงการ					
๒	มีการประชาสัมพันธ์ให้ประชาชนรับรู้ข้อมูลของโครงการ					
๓	การก่อสร้าง /ซ่อมแซมถนน เป็นไปตามความต้องการของประชาชน					
๔	การก่อสร้าง/ซ่อมแซมถนน มีความเหมาะสมกับสภาพพื้นที่และการใช้ประโยชน์					
๕	ประชาชนได้รับความสะดวกรวดเร็วในการสัญจรไปมามากขึ้น					
๖	ประชาชนขนส่งผลผลิตทางการเกษตรได้สะดวกรวดเร็วยิ่งขึ้น					
๗	ประชาชนมีถนนที่ได้มาตรฐานทำให้ลดอุบัติเหตุด้านการจราจร					
๘	ลดปัญหาฝุ่นละอองและมลพิษทางอากาศทำให้ประชาชนมีคุณภาพชีวิตที่ดีขึ้น					
๙	การดำเนินโครงการด้านระบบสาธารณสุขปโรคสาธารณสุขการ มีความคุ้มค่าและเกิดประโยชน์ต่อท้องถิ่น					

๖. ข้อเสนอแนะอื่นๆ

.....

.....

.....

“ขอขอบคุณ”
เทศบาลตำบลบ้านขี้ผึ้งป่าหวาย

**แบบสอบถามเพื่อติดตามและประเมินผล
ความพึงพอใจต่อผลการดำเนินงานของเทศบาลตำบลบ้านซำหวาย**

ยุทธศาสตร์ที่ ๓ ด้านเสริมสร้างความเข้มแข็งของระบบเศรษฐกิจชุมชน

คำชี้แจง แบบประเมินนี้ใช้สำหรับติดตามและประเมินผลโครงการ/กิจกรรมที่ดำเนินการโดยเทศบาลตำบลบ้านซำหวายเพื่อประเมินผลสัมฤทธิ์ ความคุ้มค่าของงานและนำผลที่ได้มาปรับปรุงงานให้มีประสิทธิภาพยิ่งขึ้นโดยให้ท่านทำเครื่องหมาย ✓ หน้าข้อความที่ตรงกับข้อเท็จจริง และสอดคล้องกับความคิดเห็นของท่านมากที่สุด

ส่วนที่ ๑ ข้อมูลทั่วไป

๑. เพศ

- (๑) ชาย (๒) หญิง

๒. อายุ

- (๑) ต่ำกว่า ๒๐ ปี (๒) ๒๐ - ๓๐ ปี (๓) ๓๑ - ๔๐ ปี
(๔) ๔๑ - ๕๐ ปี (๕) ๕๑ - ๖๐ ปี (๖) มากกว่า ๖๐ ปีขึ้นไป

๓. การศึกษา

- (๑) ต่ำกว่าหรือเทียบเท่าประถมศึกษา (๒) มัธยมศึกษาตอนต้น/ตอนปลาย/ปวช.
(๓) ปวท./ปวส./อนุปริญญา (๔) ปริญญาตรี (๕) สูงกว่าปริญญาตรี

๔. อาชีพ

- (๑) รับราชการ (๒) เอกชน/รัฐวิสาหกิจ (๓) ค้าขาย/ธุรกิจส่วนตัว
(๔) รับจ้าง (๕) นักเรียน/นักศึกษา (๖) เกษตรกร
(๗) อื่นๆ (ระบุ).....

ส่วนที่ ๒ ความพึงพอใจต่อผลการดำเนินงานโครงการ/กิจกรรมของเทศบาลตำบลบ้านชัยป่าหวาย
(ประสิทธิภาพและประสิทธิผลของโครงการ)

๕. ท่านมีความพึงพอใจต่อการดำเนินงานของเทศบาลตำบลบ้านชัยป่าหวายมากน้อยเพียงใด

ลำดับที่	ประเด็น	ระดับความพึงพอใจ				
		มากที่สุด (๕)	มาก (๔)	ปานกลาง (๓)	น้อย (๒)	น้อยที่สุด (๑)
๑	ประชาชนมีส่วนร่วมในการเสนอโครงการ					
๒	มีการประชาสัมพันธ์ให้ประชาชนรับรู้ข้อมูลของโครงการ					
๓	โครงการส่งเสริมอาชีพกลุ่มผู้สูงอายุและประชาชนทั่วไป เป็นไปตามความต้องการของประชาชน					
๔	ส่งเสริมให้ผู้สูงอายุและประชาชนทั่วไป มีอาชีพ และมี รายได้เพิ่มขึ้น					
๕	ประชาชนได้รับความรู้ ได้ฝึกทักษะ และได้รับการพัฒนา ฝีมือให้ดีขึ้น					
๖	การดำเนินโครงการ/กิจกรรมด้านเสริมสร้างความเข้มแข็ง ของระบบเศรษฐกิจชุมชนมีความคุ้มค่าและเกิดประโยชน์ กับประชาชนในท้องถิ่น					

๖. ข้อเสนอแนะอื่นๆ

.....

.....

.....

“ขอขอบคุณ”
เทศบาลตำบลบ้านชัยป่าหวาย

แบบสอบถามเพื่อติดตามและประเมินผล
ความพึงพอใจต่อผลการดำเนินงานของเทศบาลตำบลบ้านซำหวาย

ยุทธศาสตร์ที่ ๔ ด้านทรัพยากรธรรมชาติ สิ่งแวดล้อมและพลังงาน

คำชี้แจง แบบประเมินนี้ใช้สำหรับติดตามและประเมินผลโครงการ/กิจกรรมที่ดำเนินการโดยเทศบาลตำบลบ้านซำหวายเพื่อประเมินผลสัมฤทธิ์ ความคุ้มค่าของงานและนำผลที่ได้มาปรับปรุงงานให้มีประสิทธิภาพยิ่งขึ้นโดยให้ท่านทำเครื่องหมาย ✓ หน้าข้อความที่ตรงกับข้อเท็จจริง และสอดคล้องกับความคิดเห็นของท่านมากที่สุด

ส่วนที่ ๑ ข้อมูลทั่วไป

๑. เพศ

- (๑) ชาย (๒) หญิง

๒. อายุ

- (๑) ต่ำกว่า ๒๐ ปี (๒) ๒๐ - ๓๐ ปี (๓) ๓๑ - ๔๐ ปี
(๔) ๔๑ - ๕๐ ปี (๕) ๕๑ - ๖๐ ปี (๖) มากกว่า ๖๐ ปีขึ้นไป

๓. การศึกษา

- (๑) ต่ำกว่าหรือเทียบเท่าประถมศึกษา (๒) มัธยมศึกษาตอนต้น/ตอนปลาย/ปวช.
(๓) ปวท./ปวส./อนุปริญญา (๔) ปริญญาตรี (๕) สูงกว่าปริญญาตรี

๔. อาชีพ

- (๑) รับราชการ (๒) เอกชน/รัฐวิสาหกิจ (๓) ค้าขาย/ธุรกิจส่วนตัว
(๔) รับจ้าง (๕) นักเรียน/นักศึกษา (๖) เกษตรกร
(๗) อื่นๆ (ระบุ).....

ส่วนที่ ๒ ความพึงพอใจต่อผลการดำเนินงานโครงการ/กิจกรรมของเทศบาลตำบลบ้านชัยป่าหวาย
(ประสิทธิภาพและประสิทธิผลของโครงการ)

๕. ท่านมีความพึงพอใจต่อการดำเนินงานของเทศบาลตำบลบ้านชัยป่าหวายมากน้อยเพียงใด

ลำดับที่	ประเด็น	ระดับความพึงพอใจ				
		มากที่สุด (๕)	มาก (๔)	ปานกลาง (๓)	น้อย (๒)	น้อยที่สุด (๑)
๑	ประชาชนมีส่วนร่วมในการเสนอโครงการ					
๒	มีการประชาสัมพันธ์ให้ประชาชนรับรู้ข้อมูลของโครงการ					
๓	การจัดเก็บขยะ เป็นไปตามแผนการดำเนินงาน ตามประกาศที่เทศบาลตำบลบ้านชัยป่าหวายกำหนด					
๔	การปรับปรุงสถานที่ทิ้งขยะของเทศบาลตำบลบ้านชัยป่าหวาย เพื่อให้สามารถรองรับขยะที่เพิ่มมากขึ้น					
๕	การทำความสะอาดท่อระบายน้ำ เพื่อป้องกันน้ำท่วมขัง น้ำเน่าเสีย ไม่ให้เป็นแหล่งสะสมเชื้อโรค แหล่งเพาะพันธุ์ลูกน้ำยุงลาย					
๖	การดำเนินโครงการ/กิจกรรมด้านทรัพยากรธรรมชาติ สิ่งแวดล้อมและพลังงานมีความคุ้มค่าและเกิดประโยชน์ต่อท้องถิ่น					

๖. ข้อเสนอแนะอื่นๆ

.....

.....

.....

“ขอขอบคุณ”
เทศบาลตำบลบ้านชัยป่าหวาย

**แบบสอบถามเพื่อติดตามและประเมินผล
ความพึงพอใจต่อผลการดำเนินงานของเทศบาลตำบลบ้านซำหวาย**

ยุทธศาสตร์ที่ ๕ ด้านการบริหารจัดการศึกษาและบริการสาธารณสุข

คำชี้แจง แบบประเมินนี้ใช้สำหรับติดตามและประเมินผลโครงการ/กิจกรรมที่ดำเนินการโดยเทศบาลตำบลบ้านซำหวายเพื่อประเมินผลสัมฤทธิ์ ความคุ้มค่าของงานและนำผลที่ได้มาปรับปรุงงานให้มีประสิทธิภาพยิ่งขึ้นโดยให้ท่านทำเครื่องหมาย ✓ หน้าข้อความที่ตรงกับข้อเท็จจริง และสอดคล้องกับความคิดเห็นของท่านมากที่สุด

ส่วนที่ ๑ ข้อมูลทั่วไป

๑. เพศ

- (๑) ชาย (๒) หญิง

๒. อายุ

- (๑) ต่ำกว่า ๒๐ ปี (๒) ๒๐ - ๓๐ ปี (๓) ๓๑ - ๔๐ ปี
(๔) ๔๑ - ๕๐ ปี (๕) ๕๑ - ๖๐ ปี (๖) มากกว่า ๖๐ ปีขึ้นไป

๓. การศึกษา

- (๑) ต่ำกว่าหรือเทียบเท่าประถมศึกษา (๒) มัธยมศึกษาตอนต้น/ตอนปลาย/ปวช.
(๓) ปวท./ปวส./อนุปริญญา (๔) ปริญญาตรี (๕) สูงกว่าปริญญาตรี

๔. อาชีพ

- (๑) รับราชการ (๒) เอกชน/รัฐวิสาหกิจ (๓) ค้าขาย/ธุรกิจส่วนตัว
(๔) รับจ้าง (๕) นักเรียน/นักศึกษา (๖) เกษตรกร
(๗) อื่นๆ (ระบุ).....

ส่วนที่ ๒ ความพึงพอใจต่อผลการดำเนินงานโครงการ/กิจกรรมของเทศบาลตำบลบ้านชัยป่าหวาย
(ประสิทธิภาพและประสิทธิผลของโครงการ)

๕. ท่านมีความพึงพอใจต่อการดำเนินงานของเทศบาลตำบลบ้านชัยป่าหวายมากน้อยเพียงใด

ลำดับที่	ประเด็น	ระดับความพึงพอใจ				
		มากที่สุด (๕)	มาก (๔)	ปานกลาง (๓)	น้อย (๒)	น้อยที่สุด (๑)
๑	ประชาชนมีส่วนร่วมในการเสนอโครงการ					
๒	มีการประชาสัมพันธ์ให้ประชาชนรับรู้ข้อมูลของโครงการ					
๓	ส่งเสริมการศึกษาเรียนรู้ในห้องเรียน และนอกห้องเรียนให้กับเด็กในศูนย์พัฒนาเด็กเล็ก					
๔	เด็กเล็กศูนย์พัฒนาเด็กเล็กเทศบาลฯ เด็กนักเรียนในโรงเรียน ที่อยู่ในเขตเทศบาล ได้รับการสนับสนุนอาหารกลางวัน และนม					
๕	ส่งเสริมให้ประชาชนได้รับความรู้ และดูแลป้องกันตนเองด้านสุขภาพ เช่น โรคเอดส์ โรคติดต่อเพศสัมพันธ์ โรคที่มาจากการรับประทานอาหาร					
๖	การดำเนินงานโครงการ/กิจกรรมด้านการบริหารจัดการการศึกษาและบริการสาธารณสุขมีความคุ้มค่าและเกิดประโยชน์กับประชาชนในท้องถิ่น					

๖. ข้อเสนอแนะอื่นๆ

.....

.....

.....

“ขอขอบคุณ”
เทศบาลตำบลบ้านชัยป่าหวาย

**แบบสอบถามเพื่อติดตามและประเมินผล
ความพึงพอใจต่อผลการดำเนินงานของเทศบาลตำบลบ้านซำหวาย**

ยุทธศาสตร์ที่ ๖ ด้านการอนุรักษ์ศิลปวัฒนธรรม ประเพณีท้องถิ่น

คำชี้แจง แบบประเมินนี้ใช้สำหรับติดตามและประเมินผลโครงการ/กิจกรรมที่ดำเนินการโดยเทศบาลตำบลบ้านซำหวายเพื่อประเมินผลสัมฤทธิ์ ความคุ้มค่าของงานและนำผลที่ได้มาปรับปรุงงานให้มีประสิทธิภาพยิ่งขึ้นโดยให้ท่านทำเครื่องหมาย ✓ หน้าข้อความที่ตรงกับข้อเท็จจริง และสอดคล้องกับความคิดเห็นของท่านมากที่สุด

ส่วนที่ ๑ ข้อมูลทั่วไป

๑. เพศ

- (๑) ชาย (๒) หญิง

๒. อายุ

- (๑) ต่ำกว่า ๒๐ ปี (๒) ๒๐ - ๓๐ ปี (๓) ๓๑ - ๔๐ ปี
(๔) ๔๑ - ๕๐ ปี (๕) ๕๑ - ๖๐ ปี (๖) มากกว่า ๖๐ ปีขึ้นไป

๓. การศึกษา

- (๑) ต่ำกว่าหรือเทียบเท่าประถมศึกษา (๒) มัธยมศึกษาตอนต้น/ตอนปลาย/ปวช.
(๓) ปวท./ปวส./อนุปริญญา (๔) ปริญญาตรี (๕) สูงกว่าปริญญาตรี

๔. อาชีพ

- (๑) รับราชการ (๒) เอกชน/รัฐวิสาหกิจ (๓) ค้าขาย/ธุรกิจส่วนตัว
(๔) รับจ้าง (๕) นักเรียน/นักศึกษา (๖) เกษตรกร
(๗) อื่นๆ (ระบุ).....

ส่วนที่ ๒ ความพึงพอใจต่อผลการดำเนินงานโครงการ/กิจกรรมของเทศบาลตำบลบ้านขี้พ้าหวาย
(ประสิทธิภาพและประสิทธิผลของโครงการ)

๕. ท่านมีความพึงพอใจต่อการดำเนินงานของเทศบาลตำบลบ้านขี้พ้าหวายมากน้อยเพียงใด

ลำดับที่	ประเด็น	ระดับความพึงพอใจ				
		มากที่สุด (๕)	มาก (๔)	ปานกลาง (๓)	น้อย (๒)	น้อยที่สุด (๑)
๑	ประชาชนมีส่วนร่วมในการเสนอโครงการ					
๒	มีการประชาสัมพันธ์ให้ประชาชนรับรู้ข้อมูลของโครงการ					
๓	การจัดโครงการ/กิจกรรมเพื่ออนุรักษ์ สืบสาน วัฒนธรรม งานประเพณี เช่น โครงการจัดงานประเพณีแห่เทียนพรรษา โครงการจัดงานประเพณีวันสงกรานต์และวันผู้สูงอายุ โครงการจัดงานวันลอยกระทง					
๔	การส่งเสริม สนับสนุนงานประเพณีไทย ตะนาวศรี วันท้องถิ่นไทย วันสำคัญต่างๆ					
๕	การมีส่วนร่วมของประชาชน ในการร่วมคิด ร่วมทำ ร่วมกิจกรรมโครงการ					
๖	การดำเนินงานโครงการ/กิจกรรมด้านการอนุรักษ์ ศิลปวัฒนธรรม ประเพณีท้องถิ่นมีความคุ้มค่าและเกิดประโยชน์กับประชาชนในท้องถิ่น					

๖. ข้อเสนอแนะอื่นๆ

.....

.....

.....

“ขอขอบคุณ”

เทศบาลตำบลบ้านขี้พ้าหวาย

แบบสอบถามเพื่อติดตามและประเมินผล
ความพึงพอใจต่อผลการดำเนินงานของเทศบาลตำบลบ้านซำหวาย

ยุทธศาสตร์ที่ ๗ ด้านการให้บริการประชาชนตามหลักการบริหารจัดการที่ดี โดยยึดหลักธรรมาภิบาล

คำชี้แจง แบบประเมินนี้ใช้สำหรับติดตามและประเมินผลโครงการ/กิจกรรมที่ดำเนินการโดยเทศบาลตำบลบ้านซำหวายเพื่อประเมินผลสัมฤทธิ์ ความคุ้มค่าของงานและนำผลที่ได้มาปรับปรุงงานให้มีประสิทธิภาพยิ่งขึ้นโดยให้ท่านทำเครื่องหมาย ✓ หน้าข้อความที่ตรงกับข้อเท็จจริง และสอดคล้องกับความคิดเห็นของท่านมากที่สุด

ส่วนที่ ๑ ข้อมูลทั่วไป

๑. เพศ

- (๑) ชาย (๒) หญิง

๒. อายุ

- (๑) ต่ำกว่า ๒๐ ปี (๒) ๒๐ - ๓๐ ปี (๓) ๓๑ - ๔๐ ปี
(๔) ๔๑ - ๕๐ ปี (๕) ๕๑ - ๖๐ ปี (๖) มากกว่า ๖๐ ปีขึ้นไป

๓. การศึกษา

- (๑) ต่ำกว่าหรือเทียบเท่าประถมศึกษา (๒) มัธยมศึกษาตอนต้น/ตอนปลาย/ปวช.
(๓) ปวท./ปวส./อนุปริญญา (๔) ปริญญาตรี (๕) สูงกว่าปริญญาตรี

๔. อาชีพ

- (๑) รับราชการ (๒) เอกชน/รัฐวิสาหกิจ (๓) ค้าขาย/ธุรกิจส่วนตัว
(๔) รับจ้าง (๕) นักเรียน/นักศึกษา (๖) เกษตรกร
(๗) อื่นๆ (ระบุ).....

ส่วนที่ ๒ ความพึงพอใจต่อผลการดำเนินงานโครงการ/กิจกรรมของเทศบาลตำบลบ้านชัยป่าหวาย
(ประสิทธิภาพและประสิทธิผลของโครงการ)

๕. ท่านมีความพึงพอใจต่อการดำเนินงานของเทศบาลตำบลบ้านชัยป่าหวายมากน้อยเพียงใด

ลำดับที่	ประเด็น	ระดับความพึงพอใจ				
		มากที่สุด (๕)	มาก (๔)	ปานกลาง (๓)	น้อย (๒)	น้อยที่สุด (๑)
๑	ประชาชนมีส่วนร่วมในการเสนอโครงการ					
๒	มีการประชาสัมพันธ์ให้ประชาชนรับรู้ข้อมูลของโครงการ					
๓	การดำเนินงานตามนโยบายของรัฐบาล เพื่อให้เกิดความ สุจริต โปร่งใส ตรวจสอบได้					
๔	การประชุมประชาคมเพื่อให้ประชาชนเสนอปัญหา ความ ต้องการ ในการพัฒนาท้องถิ่น					
๕	การดำเนินงานโครงการ/กิจกรรมด้านการให้บริการ ประชาชนตามหลักการบริหารจัดการที่ดี โดยยึดหลัก ธรรมาภิบาลมีความคุ้มค่าและเกิดประโยชน์ต่อท้องถิ่น					

๖. ข้อเสนอแนะอื่นๆ

.....

.....

.....

“ขอขอบคุณ”
เทศบาลตำบลบ้านชัยป่าหวาย

**แบบสอบถามเพื่อติดตามและประเมินผล
ความพึงพอใจต่อผลการดำเนินงานของเทศบาลตำบลบ้านซำป่าหวาย**

ยุทธศาสตร์ที่ ๘ ด้านการท่องเที่ยว

คำชี้แจง แบบประเมินนี้ใช้สำหรับติดตามและประเมินผลโครงการ/กิจกรรมที่ดำเนินการโดยเทศบาลตำบลบ้านซำป่าหวายเพื่อประเมินผลสัมฤทธิ์ ความคุ้มค่าของงานและนำผลที่ได้มาปรับปรุงงานให้มีประสิทธิภาพยิ่งขึ้นโดยให้ท่านทำเครื่องหมาย ✓ หน้าข้อความที่ตรงกับข้อเท็จจริง และสอดคล้องกับความคิดเห็นของท่านมากที่สุด

ส่วนที่ ๑ ข้อมูลทั่วไป

๑. เพศ

- (๑) ชาย (๒) หญิง

๒. อายุ

- (๑) ต่ำกว่า ๒๐ ปี (๒) ๒๐ - ๓๐ ปี (๓) ๓๑ - ๔๐ ปี
(๔) ๔๑ - ๕๐ ปี (๕) ๕๑ - ๖๐ ปี (๖) มากกว่า ๖๐ ปีขึ้นไป

๓. การศึกษา

- (๑) ต่ำกว่าหรือเทียบเท่าประถมศึกษา (๒) มัธยมศึกษาตอนต้น/ตอนปลาย/ปวช.
(๓) ปวท./ปวส./อนุปริญญา (๔) ปริญญาตรี (๕) สูงกว่าปริญญาตรี

๔. อาชีพ

- (๑) รับราชการ (๒) เอกชน/รัฐวิสาหกิจ (๓) ค้าขาย/ธุรกิจส่วนตัว
(๔) รับจ้าง (๕) นักเรียน/นักศึกษา (๖) เกษตรกร
(๗) อื่นๆ (ระบุ).....

ส่วนที่ ๒ ความพึงพอใจต่อผลการดำเนินงานโครงการ/กิจกรรมของเทศบาลตำบลบ้านซำหวาย
(ประสิทธิภาพและประสิทธิผลของโครงการ)

๕. ท่านมีความพึงพอใจต่อการดำเนินงานของเทศบาลตำบลบ้านซำหวายมากน้อยเพียงใด

ลำดับที่	ประเด็น	ระดับความพึงพอใจ				
		มากที่สุด (๕)	มาก (๔)	ปานกลาง (๓)	น้อย (๒)	น้อยที่สุด (๑)
๑	ประชาชนมีส่วนร่วมในการเสนอโครงการ					
๒	มีการประชาสัมพันธ์ให้ประชาชนรับรู้ข้อมูลของโครงการ					
๓	ส่งเสริมการท่องเที่ยว ให้นักท่องเที่ยวเข้ามาใช้บริการที่พัก รีสอร์ท ร้านอาหาร ร้านค้า					
๔	ส่งเสริมการท่องเที่ยว ให้นักท่องเที่ยวเข้ามาท่องเที่ยวเชิงวัฒนธรรม เช่น วัด สถานปฏิบัติธรรม ท่องเที่ยวธรรมชาติ เช่น อ่างเก็บน้ำบ้านซำหวาย ท่องเที่ยวเชิงเกษตร					
๕	ส่งเสริม สนับสนุน เด็ก นักเรียน ประชาชนด้านกีฬา การออกกำลังกาย เช่น การจัดการแข่งขันกีฬาป่าหวายคัพ การจัดการกิจกรรมวิ่ง					
๖	การดำเนินงานโครงการ/กิจกรรมด้านการท่องเที่ยวมีความคุ้มค่าและเกิดประโยชน์กับประชาชนในท้องถิ่น					

๖. ข้อเสนอแนะอื่นๆ

.....

.....

.....

“ขอขอบคุณ”
เทศบาลตำบลบ้านซำหวาย



ประกาศเทศบาลตำบลบ้านขี้พริก
เรื่อง รายงานการติดตามและประเมินผลแผนพัฒนาเทศบาลตำบลบ้านขี้พริก
ประจำปีงบประมาณ พ.ศ. ๒๕๖๗

ตามระเบียบกระทรวงมหาดไทยว่าด้วยการจัดทำแผนพัฒนาขององค์กรปกครองส่วนท้องถิ่น พ.ศ. ๒๕๔๘ แก้ไขเพิ่มเติมถึง (ฉบับที่ ๓) พ.ศ. ๒๕๖๑ หมวด ๖ ข้อ ๒๔ (๓) และข้อ ๓๐ (๕) กำหนดให้ คณะกรรมการติดตามและประเมินผลแผนพัฒนาท้องถิ่น รายงานผลและเสนอความเห็นซึ่งได้จากการติดตามและประเมินผลแผนพัฒนาต่อผู้บริหารท้องถิ่นเพื่อให้ผู้บริหารท้องถิ่นเสนอต่อสภาท้องถิ่น คณะกรรมการพัฒนาท้องถิ่น และประกาศผลการติดตามและประเมินผลแผนพัฒนาให้ประชาชนในท้องถิ่นทราบในที่เปิดเผยภายในสิบห้าวันนับแต่วันที่ผู้บริหารท้องถิ่นเสนอผลการติดตามและประเมินผลดังกล่าว และต้องปิดประกาศโดยเปิดเผยไม่น้อยกว่า สามสิบวัน โดยอย่างน้อยปีละหนึ่งครั้งภายในเดือนธันวาคมของทุกปี นั้น

ดังนั้น เพื่อปฏิบัติให้เป็นไปตามระเบียบกระทรวงมหาดไทย เทศบาลตำบลบ้านขี้พริก จึงขอ ประกาศรายงานผลการติดตามและประเมินผลแผนพัฒนาเทศบาลตำบลบ้านขี้พริกประจำปีงบประมาณ พ.ศ. ๒๕๖๗ (ในทวิงระยะเวลาวันที่ ๑ ตุลาคม ๒๕๖๖ - ๓๐ กันยายน ๒๕๖๗) เพื่อประกาศให้ประชาชนในท้องถิ่น ทราบโดยทั่วกัน ดังนี้

๑. ส่วนที่ ๑

บทนำ

๑. ความสำคัญของการติดตามและประเมินผล
๒. วัตถุประสงค์ของการติดตามและประเมินผล
๓. ขั้นตอนการติดตามและประเมินผล
๔. เครื่องมือการติดตามและประเมินผล
๕. ประโยชน์ของการติดตามและประเมินผล

๒. ส่วนที่ ๒

การติดตามและประเมินผล

๑. สรุปผลการติดตามและประเมินผล ปีงบประมาณ พ.ศ. ๒๕๖๖
 - ๑.๑ ยุทธศาสตร์การพัฒนาท้องถิ่น
 - ๑.๒ โครงการพัฒนาท้องถิ่น
 - ๑.๓ ผลการดำเนินงานตามงบประมาณที่ได้รับและเบิกจ่ายงบประมาณ
 - ๑.๔ ผลที่ได้รับจากการดำเนินงาน
 - ๑.๕ ปัญหา อุปสรรค การดำเนินงานที่ผ่านมาและแนวทางการแก้ไข

๙. แนวทาง...

- ๒. แนวทางการติดตามและประเมินผล ปีงบประมาณ พ.ศ. ๒๕๖๗
 - ๒.๑ การติดตามและประเมินผลยุทธศาสตร์
 - ๒.๒ การติดตามและประเมินผลโครงการ
 - ๒.๓ กรอบและแนวทางการติดตามและประเมินผล
 - ๒.๔ กำหนดเครื่องมือที่ใช้ในการติดตามและประเมินผล
 - ๒.๕ แบบสำหรับการติดตามและประเมินผล
- ๓. ส่วนที่ ๓ ผลการวิเคราะห์การติดตามและประเมินผล
 - ๓. ผลการพิจารณาการติดตามและประเมินผลยุทธศาสตร์เพื่อความสอดคล้องแผนพัฒนาท้องถิ่น
 - ๓.๑ สรุปผลคะแนนประเมินผลยุทธศาสตร์
 - ๓.๒ ข้อมูลสภาพทั่วไปและข้อมูลพื้นฐาน
 - ๓.๓ ภาวะวิเคราะห์ศักยภาพกรมและศักยภาพ
 - ๓.๔ ยุทธศาสตร์
 - ๒. ผลการพิจารณาการติดตามและประเมินผลโครงการเพื่อความสอดคล้องแผนพัฒนาท้องถิ่น
 - ๒.๑ สรุปผลคะแนนประเมินผลโครงการ
 - ๒.๒ การสรุปสถานการณ์การพัฒนา
 - ๒.๓ การประเมินผลการนำแผนพัฒนาท้องถิ่นไปปฏิบัติในเชิงปริมาณ
 - ๒.๔ การประเมินผลการนำแผนพัฒนาท้องถิ่นไปปฏิบัติในเชิงคุณภาพ
 - ๒.๕ ยุทธศาสตร์ กลยุทธ์ และแผนงานการพัฒนา
 - ๓. การวิเคราะห์เชิงปริมาณและคุณภาพ
 - ๓.๑ ข้อมูลทั่วไปของผู้ตอบแบบสอบถาม/สัมภาษณ์
 - ๓.๒ ความพึงพอใจต่อการดำเนินงาน
 - ๓.๓ แผนการดำเนินงาน
- ๔. ส่วนที่ ๔ สรุปผลการวิเคราะห์การติดตามและประเมินผล
 - ๓. สรุปผลการพัฒนาท้องถิ่นในภาพรวม
 - ๓.๑ ความสำเร็จการพัฒนาตามยุทธศาสตร์
 - ๓.๒ การวัดผลในเชิงปริมาณและเชิงคุณภาพ
 - ๓.๓ ความสำเร็จการพัฒนาตามเป้าหมายและตามโครงการพัฒนาท้องถิ่น
 - ๓.๔ ผลสำเร็จที่วัดได้
 - ๒. ข้อเสนอแนะในการจัดทำแผนพัฒนาท้องถิ่นในอนาคต
 - ๒.๑ ผลกระทบนำไปสู่อำเภอ
 - ๒.๒ ข้อเสนอแนะ

๒.๓ ข้อเสนอแนะ

๒.๔ ผลจากการพัฒนา

๒.๕ ผลสรุปภาพรวม

ทั้งนี้ หากประชาชนท่านใดหรือหน่วยงานต่าง ๆ ที่เกี่ยวข้องมีข้อสงสัยหรือมีความประสงค์ จะเสนอความคิดเห็นหรือข้อเสนอแนะในการติดตามและประเมินผลแผนพัฒนาเทศบาลตำบลบ้านชัยป่าหวาย สามารถติดต่อสอบถามข้อมูลเพิ่มเติมได้ที่เทศบาลตำบลบ้านชัยป่าหวายเพื่อจะได้พิจารณานำไปปรับปรุงการปฏิบัติงานต่อไป และสามารถดาวน์โหลดรายงานฉบับดังกล่าว(สิ่งที่ส่งมาด้วย) ได้ที่ www.baanchatpawai.go.th หัวข้อนโยบายและแผน รายงานติดตามและประเมินผลแผนพัฒนา

จึงประกาศมาเพื่อทราบโดยทั่วกัน

ประกาศ ณ วันที่ ๒๖ เดือน พฤศจิกายน พ.ศ. ๒๕๖๗



(นายจักรวิรุจ สระทองอ่อน)

นายกเทศมนตรีตำบลบ้านชัยป่าหวาย

เทศบาลตำบลบ้านชะฎป่าหวาย อำเภอสวนผึ้ง จังหวัดราชบุรี



www.bbanchatpawai.go.th